



Município de Coronel Pacheco

Praça Carlos Chagas, nº S/N, Centro, Coronel Pacheco - MG

CNPJ: 18.338.152/0001-64

EDITAL

PROCESSO Nº 30/2026 CONCORRÊNCIA Nº 02

Torna-se público, para conhecimento dos interessados, que o(a) **Município de Coronel Pacheco**, inscrito no CNPJ sob o nº 18.338.152/0001-64, com sede na Praça Carlos Chagas, nº S/N, Centro, Coronel Pacheco - MG, por meio do(a) Agente de Contratação, realizará licitação, na modalidade **CONCORRÊNCIA**, na forma **ELETRÔNICA**, nos termos da **Lei nº 14.133 de 2021**, e demais legislação aplicável e, ainda, de acordo com as condições estabelecidas neste Edital.

DA SESSÃO PÚBLICA DA CONCORRÊNCIA:

Data e horário da sessão: 30/04/2026 às 09:00 horas.

Data e horário final para envio de Proposta: 30/04/2026 às 08:30 horas.

Modo de Disputa: Aberto

Critério de Julgamento: Menor Preço realizada em único item

Ordem das fases: A presente licitação será realizada seguindo o rito comum disposto no 17, caput, da Lei nº 14.133/2021 (SEM INVERSÃO DE FASES), com a realização primeiramente do julgamento das propostas apresentadas e a posterior análise da habilitação apenas do licitante provisoriamente classificado em primeiro lugar.

Para a execução do objeto será adotado: O regime de Empreitada por Preço Global

Classificação da obra: COMUM

1. DO OBJETO

1.1. O objeto da presente licitação é a Contratação de empresa especializada para construção de galpão em estrutura mista destinado à instalação de atividades empresariais, compreendendo fundações, pilares em concreto armado, estrutura metálica e cobertura metálica, através do

PLANO DE AÇÃO Nº 09032025-084783/2025

Programa:09032025 -

Emenda parlamentar - 202543430007, conforme condições, quantidades e exigências estabelecidas neste Edital e seus anexos.

2. DA PARTICIPAÇÃO NA CONCORRÊNCIA



Município de Coronel Pacheco

Praça Carlos Chagas, nº S/N, Centro, Coronel Pacheco - MG

CNPJ: 18.338.152/0001-64

2.1. Os interessados em participar desta Concorrência deverão credenciar-se, previamente, perante o sistema eletrônico provido pelo(a) AMM Licita, por meio do sítio <https://app2.licitardigital.com.br/pesquisa>, onde poderão obter maiores informações, podendo sanar eventuais dúvidas pela central de atendimentos do Portal.

2.1.1. Para ter acesso ao sistema eletrônico, os interessados deverão dispor de chave de identificação e senha pessoal, obtidas junto ao provedor do sistema eletrônico, onde também deverão se informar a respeito do seu funcionamento e regulamento, obtendo instruções detalhadas para sua correta utilização.

2.1.2. O licitante responsabiliza-se exclusiva e formalmente pelas transações efetuadas em seu nome, assume como firmes e verdadeiras suas propostas e seus lances, inclusive os atos praticados diretamente ou por seu representante, excluída a responsabilidade do provedor do sistema ou do(a) Município de Coronel Pacheco por eventuais danos decorrentes de uso indevido das credenciais de acesso, ainda que por terceiros.

2.1.3. Caso seja adotado o Sistema de Compras do Governo Federal, os interessados deverão atender às condições exigidas no cadastramento no Sicaf até o terceiro dia útil anterior à data prevista para recebimento das propostas.

2.2. É de responsabilidade do cadastrado conferir a exatidão dos seus dados cadastrais no sistema eletrônico relacionado nos itens anteriores e mantê-los atualizados junto aos órgãos responsáveis pela informação, devendo proceder, imediatamente, à correção ou à alteração dos registros tão logo identifique incorreção ou aqueles se tornem desatualizados.

2.2.1. A não observância do disposto no item anterior poderá ensejar desclassificação no momento da habilitação.

2.3. Esta licitação será de participação ampla.

2.4. Será concedido tratamento favorecido para as microempresas e empresas de pequeno porte nos limites previstos da Lei Complementar nº 123, de 2006.

2.5. Não poderão disputar esta licitação:

2.5.1. aquele que não atenda às condições deste Edital e seu(s) anexo(s);

2.5.2. autor do anteprojeto, do projeto básico ou do projeto executivo, pessoa física ou jurídica, quando a licitação versar sobre fornecimento de bens a ele relacionados;

2.5.3. empresa, isoladamente ou em consórcio, responsável pela elaboração do projeto básico ou do projeto executivo, ou empresa da qual o autor do projeto seja dirigente, gerente, controlador, acionista ou detentor de mais de 5% (cinco por cento) do capital com direito a voto, responsável técnico ou subcontratado, quando a licitação versar sobre fornecimento de bens a ela necessários;



Município de Coronel Pacheco

Praça Carlos Chagas, nº S/N, Centro, Coronel Pacheco - MG

CNPJ: 18.338.152/0001-64

2.5.4. pessoa física ou jurídica que se encontre, ao tempo da licitação, impossibilitada de participar da licitação em decorrência de sanção que lhe foi imposta;

2.5.5. aquele que mantenha vínculo de natureza técnica, comercial, econômica, financeira, trabalhista ou civil com dirigente do órgão ou entidade contratante ou com agente público que desempenhe função na licitação ou atue na fiscalização ou na gestão do contrato, ou que deles seja cônjuge, companheiro ou parente em linha reta, colateral ou por afinidade, até o terceiro grau;

2.5.6. empresas controladoras, controladas ou coligadas, nos termos da Lei nº 6.404, de 15 de dezembro de 1976, concorrendo entre si;

2.5.7. pessoa física ou jurídica que, nos 5 (cinco) anos anteriores à divulgação do edital, tenha sido condenada judicialmente, com trânsito em julgado, por exploração de trabalho infantil, por submissão de trabalhadores a condições análogas às de escravo ou por contratação de adolescentes nos casos vedados pela legislação trabalhista;

2.5.8. agente público do órgão ou entidade licitante;

2.5.9. pessoas jurídicas reunidas em consórcio¹ e cooperativas²;

Nota Explicativa 1: *Considerando que é ato discricionário da Administração diante da avaliação de conveniência e oportunidade no caso concreto; e considerando que existem no mercado diversas empresas com potencial para atender satisfatoriamente às exigências previstas neste edital, entende-se que é conveniente a vedação de participação de empresas em “consórcio” na Concorrência em tela.*

Nota Explicativa 2: .SÚMULA TCU 281: É vedada a participação de cooperativas em licitação quando, pela natureza do serviço ou pelo modo como é usualmente executado no mercado em geral, houver necessidade de subordinação jurídica entre o obreiro e o contratado, bem como de pessoalidade e habitualidade. Além disso por meio do Parecer n. 00002/2023/DECOR/CGU/AGU: "I – Mesmo para as licitações sob a égide da Lei nº 14.133/2021, legítimo o entendimento de que a União deve se abster de celebrar contratos administrativos com cooperativas de trabalho nas hipóteses em que a execução dos serviços terceirizados, por sua própria natureza, demande vínculo de emprego dos trabalhadores em relação à contratada."

2.5.10. Organizações da Sociedade Civil de Interesse Público - OSCIP, atuando nessa condição;

2.5.11. Não poderá participar, direta ou indiretamente, da licitação ou da execução do contrato agente público do órgão ou entidade contratante, devendo ser observadas as situações que possam configurar conflito de interesses no exercício ou após o exercício do cargo ou emprego, nos termos da legislação que disciplina a matéria, conforme § 1º do art. 9º da Lei n.º 14.133, de 2021.



Município de Coronel Pacheco

Praça Carlos Chagas, nº S/N, Centro, Coronel Pacheco - MG

CNPJ: 18.338.152/0001-64

2.6. O impedimento de que trata o item 2.5.4 será também aplicado ao licitante que atue em substituição a outra pessoa, física ou jurídica, com o intuito de burlar a efetividade da sanção a ela aplicada, inclusive a sua controladora, controlada ou coligada, desde que devidamente comprovado o ilícito ou a utilização fraudulenta da personalidade jurídica do licitante.

2.7. A critério da Administração e exclusivamente a seu serviço, o autor dos projetos e a empresa a que se referem os itens 2.5.2 e 2.5.3 poderão participar no apoio das atividades de planejamento da contratação, de execução da licitação ou de gestão do contrato, desde que sob supervisão exclusiva de agentes públicos do órgão ou entidade.

2.8. Equiparam-se aos autores do projeto as empresas integrantes do mesmo grupo econômico.

2.9. O disposto nos itens 2.5.2 e 2.5.3 não impede a licitação ou a contratação que inclua como encargo do contratado a elaboração do projeto básico e do projeto executivo, nas contratações integradas, e do projeto executivo, nos demais regimes de execução.

2.10. Em licitações e contratações realizadas no âmbito de projetos e programas parcialmente financiados por agência oficial de cooperação estrangeira ou por organismo financeiro internacional com recursos do financiamento ou da contrapartida nacional, não poderá participar pessoa física ou jurídica que integre o rol de pessoas sancionadas por essas entidades ou que seja declarada inidônea nos termos da Lei nº 14.133/2021.

2.11. A vedação de que trata o item 2.5.8 estende-se a terceiro que auxilie a condução da contratação na qualidade de integrante de equipe de apoio, profissional especializado ou funcionário ou representante de empresa que preste assessoria técnica.

3. DA APRESENTAÇÃO DA PROPOSTA E DOS DOCUMENTOS DE HABILITAÇÃO

3.1. A presente licitação será realizada seguindo o rito comum disposto no 17, caput, da Lei nº 14.133/2021 (SEM INVERSÃO DE FASES), com a realização primeiramente do julgamento das propostas apresentadas e a posterior análise da habilitação apenas do licitante provisoriamente classificado em primeiro lugar.

3.2. Os licitantes encaminharão, exclusivamente por meio do sistema eletrônico, a proposta com o preço, conforme o critério de julgamento adotado neste Edital, até a data e o horário estabelecidos para abertura da sessão pública.

3.3. Caso a fase de habilitação anteceda as fases de apresentação de propostas e lances, os licitantes encaminharão, na forma e no prazo estabelecidos no item anterior, simultaneamente os documentos de habilitação e a proposta com o preço, observado o disposto nos itens 7.1.1 e 7.12.1 deste Edital.

3.4. No cadastramento da proposta inicial, o licitante declarará, em campo próprio do sistema, que:



Município de Coronel Pacheco

Praça Carlos Chagas, nº S/N, Centro, Coronel Pacheco - MG

CNPJ: 18.338.152/0001-64

3.4.1. está ciente e concorda com as condições contidas no edital e seus anexos, bem como de que a proposta apresentada compreende a integralidade dos custos para atendimento dos direitos trabalhistas assegurados na Constituição Federal, nas leis trabalhistas, nas normas infralegais, nas convenções coletivas de trabalho e nos termos de ajustamento de conduta vigentes na data de sua entrega em definitivo e que cumpre plenamente os requisitos de habilitação definidos no instrumento convocatório;

3.4.2. não emprega menor de 18 anos em trabalho noturno, perigoso ou insalubre e não emprega menor de 16 anos, salvo menor, a partir de 14 anos, na condição de aprendiz, nos termos do artigo 7º, XXXIII, da Constituição;

3.4.3. não possui, em sua cadeia produtiva, empregados executando trabalho degradante ou forçado, observando o disposto nos incisos III e IV do art. 1º e no inciso III do art. 5º da Constituição Federal;

3.4.4. cumpre as exigências de reserva de cargos para pessoa com deficiência e para reabilitado da Previdência Social, previstas em lei e em outras normas específicas.

3.5. O fornecedor enquadrado como microempresa e empresa de pequeno porte deverá declarar, ainda, em campo próprio do sistema eletrônico, que cumpre os requisitos estabelecidos no artigo 3º da Lei Complementar nº 123, de 2006, estando apto a usufruir do tratamento favorecido estabelecido em seus arts. 42 a 49, observado o disposto nos §§ 1º ao 3º do art. 4º, da Lei n.º 14.133, de 2021.

3.5.1. no item exclusivo para participação de microempresas e empresas de pequeno porte, a assinalação do campo “não” impedirá o prosseguimento no certame, para aquele item;

3.5.2. nos itens em que a participação não for exclusiva para microempresas e empresas de pequeno porte, a assinalação do campo “não” apenas produzirá o efeito de o licitante não ter direito ao tratamento favorecido previsto na Lei Complementar nº 123, de 2006, mesmo que microempresa, empresa de pequeno porte ou sociedade cooperativa.

3.6. A falsidade da declaração de que trata os itens 3.4 ou 3.6 sujeitará o licitante às sanções previstas na Lei nº 14.133, de 2021, e neste Edital.

3.7. Os licitantes poderão retirar ou substituir a proposta ou, na hipótese de a fase de habilitação anteceder as fases de apresentação de propostas e lances e de julgamento, os documentos de habilitação anteriormente inseridos no sistema, até a abertura da sessão pública.

3.8. Não haverá ordem de classificação na etapa de apresentação da proposta e dos documentos de habilitação pelo licitante, o que ocorrerá somente após os procedimentos de abertura da sessão pública e da fase de envio de lances.

3.9. Serão disponibilizados para acesso público os documentos que compõem a proposta dos licitantes convocados para apresentação de propostas, após a fase de envio de lances.



Município de Coronel Pacheco

Praça Carlos Chagas, nº S/N, Centro, Coronel Pacheco - MG

CNPJ: 18.338.152/0001-64

3.10. Desde que disponibilizada a funcionalidade no sistema, o licitante poderá parametrizar o seu valor final mínimo quando do cadastramento da proposta e obedecerá às seguintes regras:

3.10.1. a aplicação do intervalo mínimo de diferença de valores ou de percentuais entre os lances, que incidirá tanto em relação aos lances intermediários quanto em relação ao lance que cobrir a melhor oferta; e

3.10.2. os lances serão de envio automático pelo sistema, respeitado o valor final mínimo estabelecido e o intervalo de que trata o subitem acima.

3.11. O valor final mínimo parametrizado no sistema poderá ser alterado pelo fornecedor durante a fase de disputa, sendo vedado:

3.11.1. valor superior a lance já registrado pelo fornecedor no sistema, quando adotado o critério de julgamento por menor preço; e

3.12. O valor final mínimo parametrizado na forma do item 3.10 possuirá caráter sigiloso para os demais fornecedores e para o órgão ou entidade promotora da licitação, podendo ser disponibilizado estrita e permanentemente aos órgãos de controle externo e interno.

3.13. Caberá ao licitante interessado em participar da licitação acompanhar as operações no sistema eletrônico durante o processo licitatório e se responsabilizar pelo ônus decorrente da perda de negócios diante da inobservância de mensagens emitidas pela Administração ou de sua desconexão.

3.14. O licitante deverá comunicar imediatamente ao provedor do sistema qualquer acontecimento que possa comprometer o sigilo ou a segurança, para imediato bloqueio de acesso.

4. DO PREENCHIMENTO DA PROPOSTA

4.1. O licitante deverá enviar sua proposta mediante o preenchimento, no sistema eletrônico, dos seguintes campos:

4.1.1. valor, conforme definido neste edital e na plataforma de realização da Concorrência;

4.1.2. Descrição do objeto, contendo as informações similares à especificação do Projeto Básico e termo de referência;

4.1.3 - A licitante deverá consignar, na forma expressa no sistema eletrônico, o preço total para execução do objeto a ser contratado (em único item), observados o quantitativo e a unidade de prestação de serviço especificados na Planilha de Quantitativos e Planilha Orçamentária Anexo do projeto básico.

4.2. Todas as especificações do objeto contidas na proposta vinculam o licitante.



Município de Coronel Pacheco

Praça Carlos Chagas, nº S/N, Centro, Coronel Pacheco - MG

CNPJ: 18.338.152/0001-64

4.3. Nos valores propostos estarão inclusos todos os custos operacionais, encargos previdenciários, trabalhistas, tributários, comerciais e quaisquer outros que incidam direta ou indiretamente na execução do objeto.

4.4. Os preços ofertados, tanto na proposta inicial, quanto na etapa de lances, serão de exclusiva responsabilidade do licitante, não lhe assistindo o direito de pleitear qualquer alteração, sob alegação de erro, omissão ou qualquer outro pretexto.

4.5. Se o regime tributário da empresa implicar o recolhimento de tributos em percentuais variáveis, a cotação adequada será a que corresponde à média dos efetivos recolhimentos da empresa nos últimos doze meses.

4.6. Independentemente do percentual de tributo inserido na planilha, no pagamento serão retidos na fonte os percentuais estabelecidos na legislação vigente.

4.7. A apresentação das propostas implica obrigatoriedade do cumprimento das disposições nelas contidas, em conformidade com o que dispõe o Projeto Básico, assumindo o proponente o compromisso de executar o objeto licitado nos seus termos, bem como de fornecer os materiais, equipamentos, ferramentas e utensílios necessários, em quantidades e qualidades adequadas à perfeita execução contratual, promovendo, quando requerido, sua substituição.

4.8. O prazo de validade da proposta não será inferior a 60 (sessenta) dias, a contar da data de sua apresentação.

5. DA ABERTURA DA SESSÃO, CLASSIFICAÇÃO DAS PROPOSTAS E FORMULAÇÃO DE LANCES

5.1. A abertura da presente licitação dar-se-á automaticamente em sessão pública, por meio de sistema eletrônico, na data, horário e local indicados neste Edital.

5.2. Os licitantes poderão retirar ou substituir a proposta ou os documentos de habilitação, quando for o caso, anteriormente inseridos no sistema, até a abertura da sessão pública.

5.2.1. Será desclassificada a proposta que identifique o licitante.

5.2.2. A desclassificação será sempre fundamentada e registrada no sistema, com acompanhamento em tempo real por todos os participantes.

5.2.3. A não desclassificação da proposta não impede o seu julgamento definitivo em sentido contrário, levado a efeito na fase de aceitação.

5.3. O sistema ordenará automaticamente as propostas classificadas, sendo que somente estas participarão da fase de lances.

5.4. O sistema disponibilizará campo próprio para troca de mensagens entre o Agente de Contratação/Comissão e os licitantes.



Município de Coronel Pacheco

Praça Carlos Chagas, nº S/N, Centro, Coronel Pacheco - MG

CNPJ: 18.338.152/0001-64

5.5. Iniciada a etapa competitiva, os licitantes deverão encaminhar lances exclusivamente por meio de sistema eletrônico, sendo imediatamente informados do seu recebimento e do valor consignado no registro.

5.6. O lance deverá ser ofertado pelo valor Total conforme critério de julgamento.

5.7. Os licitantes poderão oferecer lances sucessivos, observando o horário fixado para abertura da sessão e as regras estabelecidas no Edital.

5.8. O licitante somente poderá oferecer lance de valor inferior ao último por ele ofertado e registrado pelo sistema.

5.9. O intervalo mínimo de diferença de valores ou percentuais entre os lances, que incidirá tanto em relação aos lances intermediários quanto em relação à proposta que cobrir a melhor oferta deverá ser de R\$ 1,00.

5.10. O licitante poderá, uma única vez, excluir seu último lance ofertado, no intervalo de quinze segundos após o registro no sistema, na hipótese de lance inconsistente ou inexequível.

5.11. O procedimento seguirá de acordo com o modo de disputa adotado neste edital.

5.12. Caso seja adotado para o envio de lances na concorrência eletrônica o modo de disputa “aberto”, os licitantes apresentarão lances públicos e sucessivos, com prorrogações.

5.12.1. A etapa de lances da sessão pública terá duração de dez minutos e, após isso, será prorrogada automaticamente pelo sistema quando houver lance ofertado nos últimos dois minutos do período de duração da sessão pública.

5.12.2. A prorrogação automática da etapa de lances, de que trata o subitem anterior, será de dois minutos e ocorrerá sucessivamente sempre que houver lances enviados nesse período de prorrogação, inclusive no caso de lances intermediários.

5.12.3. Não havendo novos lances na forma estabelecida nos itens anteriores, a sessão pública encerrar-se-á automaticamente, e o sistema ordenará e divulgará os lances conforme a ordem final de classificação.

5.12.4. Definida a melhor proposta, se a diferença em relação à proposta classificada em segundo lugar for de pelo menos 5% (cinco por cento), o Agente de Contratação/Comissão, auxiliado pela equipe de apoio, poderá admitir o reinício da disputa aberta, para a definição das demais colocações.

5.12.5. Após o reinício previsto no item supra, os licitantes serão convocados para apresentar lances intermediários.

5.13. Caso seja adotado para o envio de lances na Concorrência eletrônica modo de disputa “aberto e fechado”, os licitantes apresentarão lances públicos e sucessivos, com lance final e fechado.



Município de Coronel Pacheco

Praça Carlos Chagas, nº S/N, Centro, Coronel Pacheco - MG

CNPJ: 18.338.152/0001-64

5.13.1. A etapa de lances da sessão pública terá duração inicial de quinze minutos. Após esse prazo, o sistema encaminhará aviso de fechamento iminente dos lances, após o que transcorrerá o período de tempo de até dez minutos, aleatoriamente determinado, findo o qual será automaticamente encerrada a recepção de lances.

5.13.2. Encerrado o prazo previsto no subitem anterior, o sistema abrirá oportunidade para que o autor da oferta de valor mais baixo e os das ofertas com preços até 10% (dez por cento) superiores àquela possam ofertar um lance final e fechado em até cinco minutos, o qual será sigiloso até o encerramento deste prazo.

5.13.3. No procedimento de que trata o subitem supra, o licitante poderá optar por manter o seu último lance da etapa aberta, ou por ofertar melhor lance.

5.13.4. Não havendo pelo menos três ofertas nas condições definidas neste item, poderão os autores dos melhores lances subsequentes, na ordem de classificação, até o máximo de três, oferecer um lance final e fechado em até cinco minutos, o qual será sigiloso até o encerramento deste prazo.

5.13.5. Após o término dos prazos estabelecidos nos itens anteriores, o sistema ordenará e divulgará os lances segundo a ordem crescente de valores.

5.14. Caso seja adotado para o envio de lances na Concorrência eletrônica o modo de disputa **“fechado e aberto”**, poderão participar da etapa aberta somente os licitantes que apresentarem a proposta de menor preço e os das propostas até 10% (dez por cento) superiores/inferiores àquela, em que os licitantes apresentarão lances públicos e sucessivos, até o encerramento da sessão e eventuais prorrogações.

5.14.1. Não havendo pelo menos 3 (três) propostas nas condições definidas no item 5.14, poderão os licitantes que apresentaram as três melhores propostas, consideradas as empatadas, oferecer novos lances sucessivos.

5.14.2. A etapa de lances da sessão pública terá duração de dez minutos e, após isso, será prorrogada automaticamente pelo sistema quando houver lance ofertado nos últimos dois minutos do período de duração da sessão pública.

5.14.3. A prorrogação automática da etapa de lances, de que trata o subitem anterior, será de dois minutos e ocorrerá sucessivamente sempre que houver lances enviados nesse período de prorrogação, inclusive no caso de lances intermediários.

5.14.4. Não havendo novos lances na forma estabelecida nos itens anteriores, a sessão pública encerrar-se-á automaticamente, e o sistema ordenará e divulgará os lances conforme a ordem final de classificação.

5.14.5. Definida a melhor proposta, se a diferença em relação à proposta classificada em segundo lugar for de pelo menos 5% (cinco por cento), o Agente de Contratação/Comissão, auxiliado pela equipe de apoio, poderá admitir o reinício da disputa aberta, para a definição das demais colocações.



Município de Coronel Pacheco

Praça Carlos Chagas, nº S/N, Centro, Coronel Pacheco - MG

CNPJ: 18.338.152/0001-64

5.14.6. Após o reinício previsto no subitem supra, os licitantes serão convocados para apresentar lances intermediários.

5.15. Após o término dos prazos estabelecidos nos subitens anteriores, o sistema ordenará e divulgará os lances segundo a ordem crescente de valores.

5.16. Não serão aceitos dois ou mais lances de mesmo valor, prevalecendo aquele que for recebido e registrado em primeiro lugar.

5.17. Durante o transcurso da sessão pública, os licitantes serão informados, em tempo real, do valor do menor lance registrado, vedada a identificação do licitante.

5.18. No caso de desconexão com o Agente de Contratação/Comissão, no decorrer da etapa competitiva da Concorrência, o sistema eletrônico poderá permanecer acessível aos licitantes para a recepção dos lances.

5.19. Quando a desconexão do sistema eletrônico para o Agente de Contratação/Comissão persistir por tempo superior a dez minutos, a sessão pública será suspensa e reiniciada somente após decorridas vinte e quatro horas da comunicação do fato pelo Agente de Contratação/Comissão aos participantes, no sítio eletrônico utilizado para divulgação.

5.20. Caso o licitante não apresente lances, concorrerá com o valor de sua proposta.

5.21. Em relação a itens não exclusivos para participação de microempresas e empresas de pequeno porte, uma vez encerrada a etapa de lances, será efetivada a verificação automática, junto à Receita Federal, do porte da entidade empresarial. O sistema identificará em coluna própria as microempresas e empresas de pequeno porte participantes, procedendo à comparação com os valores da primeira colocada, se esta for empresa de maior porte, assim como das demais classificadas, para o fim de aplicar-se o disposto nos arts. 44 e 45 da Lei Complementar nº 123, de 2006, regulamentada pelo Decreto nº 8.538, de 2015.

5.21.1. Nessas condições, as propostas de microempresas e empresas de pequeno porte que se encontrarem na faixa de até **10% (dez por cento)** acima da melhor proposta ou melhor lance serão consideradas empatadas com a primeira colocada.

5.21.2. A melhor classificada nos termos do subitem anterior terá o direito de encaminhar uma última oferta para desempate, obrigatoriamente em valor inferior ao da primeira colocada, no prazo de 5 (cinco) minutos controlados pelo sistema, contados após a comunicação automática para tanto.

5.21.3. Caso a microempresa ou a empresa de pequeno porte melhor classificada desista ou não se manifeste no prazo estabelecido, serão convocadas as demais licitantes microempresa e empresa de pequeno porte que se encontrem naquele intervalo de **10% (dez por cento)**, na ordem de classificação, para o exercício do mesmo direito, no prazo estabelecido no subitem anterior.



Município de Coronel Pacheco

Praça Carlos Chagas, nº S/N, Centro, Coronel Pacheco - MG

CNPJ: 18.338.152/0001-64

5.21.4. No caso de equivalência dos valores apresentados pelas microempresas e empresas de pequeno porte que se encontrem nos intervalos estabelecidos nos subitens anteriores, será realizado sorteio entre elas para que se identifique aquela que primeiro poderá apresentar melhor oferta.

5.22. Só poderá haver empate entre propostas iguais (não seguidas de lances), ou entre lances finais da fase fechada do modo de disputa aberto e fechado.

5.22.1. Havendo eventual empate entre propostas ou lances, o critério de desempate será aquele previsto no art. 60 da Lei nº 14.133, de 2021, nesta ordem:

5.22.1.1. disputa final, hipótese em que os licitantes empatados poderão apresentar nova proposta em ato contínuo à classificação;

5.22.1.2. avaliação do desempenho contratual prévio dos licitantes, para a qual deverão preferencialmente ser utilizados registros cadastrais para efeito de atesto de cumprimento de obrigações previstos nesta Lei;

5.22.1.3. desenvolvimento pelo licitante de ações de equidade entre homens e mulheres no ambiente de trabalho, conforme regulamento;

5.22.1.4. desenvolvimento pelo licitante de programa de integridade, conforme orientações dos órgãos de controle.

5.22.2. Persistindo o empate, será assegurada preferência, sucessivamente, aos bens produzidos por:

5.22.2.1. empresas estabelecidas no território do Estado ou do Distrito Federal do órgão ou entidade da Administração Pública estadual ou distrital licitante ou, no caso de licitação realizada por órgão ou entidade de Município, no território do Estado em que este se localize;

5.22.2.2. empresas brasileiras;

5.22.2.3. empresas que invistam em pesquisa e no desenvolvimento de tecnologia no País;

5.22.2.4. empresas que comprovem a prática de mitigação, nos termos da Lei nº 12.187, de 29 de dezembro de 2009.

5.23. Encerrada a etapa de envio de lances da sessão pública, na hipótese da proposta do primeiro colocado permanecer **acima do preço máximo definido para a contratação**, o Agente de Contratação/Comissão poderá negociar condições mais vantajosas, após definido o resultado do julgamento.

5.23.1. A negociação poderá ser feita com os demais licitantes, segundo a ordem de classificação inicialmente estabelecida, quando o primeiro colocado, mesmo após a



Município de Coronel Pacheco

Praça Carlos Chagas, nº S/N, Centro, Coronel Pacheco - MG

CNPJ: 18.338.152/0001-64

negociação, for desclassificado em razão de sua proposta permanecer acima do preço máximo definido pela Administração.

5.23.2. A negociação será realizada por meio do sistema, podendo ser acompanhada pelos demais licitantes.

5.23.3. O resultado da negociação será divulgado a todos os licitantes e anexado aos autos do processo licitatório.

5.23.4. O Agente de Contratação e/ou Comissão solicitará ao licitante mais bem classificado que no prazo de 4 horas, envie a proposta adequada ao último lance ofertado após a negociação realizada, acompanhada dos documentos complementares, quando necessários à confirmação daqueles exigidos neste Edital e já apresentados.

5.23.5. É facultado ao Agente de Contratação e/ou Comissão prorrogar o prazo estabelecido, a partir de solicitação fundamentada feita no chat pelo licitante, antes de findo o prazo.

5.24. Após a negociação do preço, o Agente de Contratação e/ou Comissão iniciará a fase de aceitação e julgamento da proposta.

6. DA FASE DE JULGAMENTO

6.1. Encerrada a etapa de negociação, o Agente de Contratação/Comissão verificará se o licitante provisoriamente classificado em primeiro lugar atende às condições de participação no certame, conforme previsto no art. 14 da Lei nº 14.133/2021, legislação correlata e no item 2.5 do edital, especialmente quanto à existência de sanção que impeça a participação no certame ou a futura contratação, mediante a consulta aos seguintes cadastros:

a) Cadastro Nacional de Empresas Inidôneas e Suspensas - CEIS, mantido pela Controladoria-Geral da União (<https://www.portaltransparencia.gov.br/sancoes/ceis>); e

b) Cadastro Nacional de Empresas Punidas – CNEP, mantido pela Controladoria-Geral da União (<https://www.portaltransparencia.gov.br/sancoes/cnep>).

6.2. A consulta aos cadastros será realizada em nome da empresa licitante e também de seu sócio majoritário, por força da vedação de que trata o artigo 12 da Lei nº 8.429, de 1992.

6.3. Caso conste na Consulta de Situação do licitante a existência de Ocorrências Impeditivas Indiretas, o Agente de Contratação/Comissão diligenciará para verificar se houve fraude por parte das empresas apontadas no Relatório de Ocorrências Impeditivas Indiretas.

6.3.1. A tentativa de burla será verificada por meio dos vínculos societários, linhas de fornecimento similares, dentre outros.



Município de Coronel Pacheco

Praça Carlos Chagas, nº S/N, Centro, Coronel Pacheco - MG

CNPJ: 18.338.152/0001-64

6.3.2. O licitante será convocado para manifestação previamente a uma eventual desclassificação.

6.3.3. Constatada a existência de sanção, o licitante será reputado inabilitado, por falta de condição de participação.

6.4. Na hipótese de inversão das fases de habilitação e julgamento, caso atendidas as condições de participação, será iniciado o procedimento de habilitação.

6.4.1. Mesmo na hipótese de inversão das fases de habilitação e julgamento, os documentos relativos à regularidade fiscal, serão exigidos “somente em momento posterior ao julgamento das propostas, e apenas do licitante mais bem classificado”, conforme previsão do art. 63, III, da Lei nº 14.133/2021.

6.5. Caso o licitante provisoriamente classificado em primeiro lugar tenha se utilizado de algum tratamento favorecido às ME/EPPs, o Agente de Contratação/Comissão verificará se faz jus ao benefício, em conformidade com os itens 2.4 e 3.6 deste edital.

6.6. Verificadas as condições de participação e de utilização do tratamento favorecido, o Agente de Contratação e/ou Comissão examinará a proposta classificada em primeiro lugar quanto à adequação ao objeto e à compatibilidade do preço em relação ao máximo estipulado para contratação neste Edital e em seus anexos.

6.7. Será desclassificada a proposta vencedora que:

6.7.1. contiver vícios insanáveis;

6.7.2. não obedecer às especificações técnicas contidas no Projeto Básico;

6.7.3. apresentar preços inexequíveis ou permanecerem acima do preço máximo definido para a contratação;

6.7.4. não tiverem sua exequibilidade demonstrada, quando exigido pela Administração;

6.7.5. apresentar desconformidade com quaisquer outras exigências deste Edital ou seus anexos, desde que insanável.

6.8. Em contratação de serviços de engenharia, além das disposições acima, a análise de exequibilidade e sobrepreço considerará o seguinte:

6.8.1. Nos regimes de execução por tarefa, empreitada por preço global ou empreitada integral, semi-integrada ou integrada, a caracterização do sobrepreço se dará pela superação do valor global estimado;

6.8.2. No regime de empreitada por preço unitário, a caracterização do sobrepreço se dará pela superação do valor global estimado e pela superação de custo unitário tido



Município de Coronel Pacheco

Praça Carlos Chagas, nº S/N, Centro, Coronel Pacheco - MG

CNPJ: 18.338.152/0001-64

como relevante, conforme planilha anexa ao edital²;

***Nota Explicativa 2:** Se o regime é o de empreitada por preço unitário, cabe desclassificação em razão de custos unitários superiores aos orçados pela Administração, conforme art. 59, §3º, da Lei nº 14.133/2021, que expressamente se refere ao critério de aceitabilidade de preços unitário e global a ser fixado no edital, bem como pela definição de sobrepreço do art. 6º, LVI, que expressamente estabelece que esse pode ocorrer em relação ao preço unitário nesse regime.*

6.8.3. No caso de obras e serviços de engenharia, serão consideradas inexequíveis as propostas cujos valores forem inferiores a 75% (setenta e cinco por cento) do valor orçado pela Administração, independentemente do regime de execução, observado o Acórdão nº 465/2024 – do TCU (Plenário), devendo a Administração dar à licitante a oportunidade de demonstrar a exequibilidade de sua proposta, nos termos do art. 59, § 2º, da mesma lei.

6.8.4. Será exigida garantia adicional do licitante vencedor cuja proposta for inferior a 85% (oitenta e cinco por cento) do valor orçado pela Administração, equivalente à diferença entre este último e o valor da proposta, sem prejuízo das demais garantias exigíveis de acordo com a Lei.

6.9. Se houver indícios de inexequibilidade da proposta de preço, ou em caso da necessidade de esclarecimentos complementares, poderão ser efetuadas diligências, para que a empresa comprove a exequibilidade da proposta.

6.10. Caso o custo global estimado do objeto licitado tenha sido decomposto em seus respectivos custos unitários por meio de Planilha de Custos e Formação de Preços elaborada pela Administração, o licitante classificado em primeiro lugar será convocado para apresentar Planilha por ele elaborada, com os respectivos valores adequados ao valor final da sua proposta, sob pena de não aceitação da proposta.

6.10.1. Nesse caso o licitante vencedor será convocado a apresentar à Administração, por meio eletrônico, os documentos complementares à proposta, como por exemplo as planilhas com indicação dos quantitativos e dos custos unitários, seguindo o modelo elaborado pela Administração, bem como com detalhamento das Bonificações e Despesas Indiretas (BDI) e dos Encargos Sociais (ES), com os respectivos valores adequados ao valor final da proposta vencedora, admitida a utilização dos preços unitários, no caso de empreitada por preço global, empreitada integral, contratação semi-integrada e contratação integrada, exclusivamente para eventuais adequações indispensáveis no cronograma físico-financeiro e para balizar excepcional aditamento posterior do contrato.

6.11. Erros no preenchimento da planilha não constituem motivo para a desclassificação da proposta. A planilha poderá ser ajustada pelo fornecedor, no prazo indicado pelo sistema, desde que não haja majoração do preço.



Município de Coronel Pacheco

Praça Carlos Chagas, nº S/N, Centro, Coronel Pacheco - MG

CNPJ: 18.338.152/0001-64

6.11.1. O ajuste de que trata este dispositivo se limita a sanar erros ou falhas que não alterem a substância das propostas;

6.12. Caso o Projeto Básico exija a apresentação de amostra, o licitante classificado em primeiro lugar deverá apresentá-la, conforme disciplinado no Projeto Básico, sob pena de não aceitação da proposta.

6.13. Por meio de mensagem no sistema, será divulgado o local e horário de realização do procedimento para a avaliação das amostras, cuja presença será facultada a todos os interessados, incluindo os demais licitantes.

6.14. Os resultados das avaliações serão divulgados por meio de mensagem no sistema.

6.15. No caso de não haver entrega da amostra ou ocorrer atraso na entrega, sem justificativa aceita pelo Agente de Contratação/Comissão, ou havendo entrega de amostra fora das especificações previstas neste Edital, a proposta do licitante será recusada.

6.16. Se a(s) amostra(s) apresentada(s) pelo primeiro classificado não for(em) aceita(s), o Agente de Contratação/Comissão analisará a aceitabilidade da proposta ou lance ofertado pelo segundo classificado. Seguir-se-á com a verificação da(s) amostra(s) e, assim, sucessivamente, até a verificação de uma que atenda às especificações constantes no Projeto Básico.

7. DA FASE DE HABILITAÇÃO

7.1. **Os documentos previstos no Termo de referencia**, necessários e suficientes para demonstrar a capacidade do licitante de realizar o objeto da licitação, **serão exigidos para fins de habilitação, nos termos dos arts. 62 a 70 da Lei nº 14.133, de 2021.**

7.2. Quando permitida a participação de empresas estrangeiras que não funcionem no País, as exigências de habilitação serão atendidas mediante documentos equivalentes, inicialmente apresentados em tradução livre.

7.2.1. Na hipótese de o licitante vencedor ser empresa estrangeira que não funcione no País, para fins de assinatura do contrato ou da ata de registro de preços, os documentos exigidos para a habilitação serão traduzidos por tradutor juramentado no País e apostilados nos termos do disposto no Decreto nº 8.660, de 29 de janeiro de 2016, ou de outro que venha a substituí-lo, ou consularizados pelos respectivos consulados ou embaixadas.

7.3. Os documentos exigidos para fins de habilitação poderão ser apresentados em original ou por cópia nos termos do inciso IV do art. 12 da Lei Federal nº 14.133/2021.

7.4 - Caso seja adotado o Sistema de Compras do Governo Federal, a documentação exigida para fins de habilitação jurídica, fiscal, social e trabalhista e econômico-financeira, poderá ser substituída pelo registro cadastral no SICAF.



Município de Coronel Pacheco

Praça Carlos Chagas, nº S/N, Centro, Coronel Pacheco - MG

CNPJ: 18.338.152/0001-64

7.5. Será verificado se o licitante apresentou declaração de que atende aos requisitos de habilitação, e **o declarante responderá pela veracidade das informações prestadas, na forma da lei (art. 63, I, da Lei nº 14.133/2021).**

7.6. Será verificado se o licitante apresentou no sistema, sob pena de inabilitação, a declaração de que cumpre as exigências de reserva de cargos para pessoa com deficiência e para reabilitado da Previdência Social, previstas em lei e em outras normas específicas.

7.7. O licitante deverá apresentar, sob pena de desclassificação, declaração de que suas propostas econômicas compreendem a integralidade dos custos para atendimento dos direitos trabalhistas assegurados na Constituição Federal, nas leis trabalhistas, nas normas infralegais, nas convenções coletivas de trabalho e nos termos de ajustamento de conduta vigentes na data de entrega das propostas.

7.8 Eventual regra referente a necessidade ou não de avaliação prévia do local de execução encontram-se definidos no Termo de Referência, anexo deste edital.

7.9. Os documentos exigidos para fins de habilitação detalhados no **Termo de Referência serão enviados por meio da plataforma de Concorrência Eletrônica escolhido pela administração**, em formato digital, no prazo 4 horas, prorrogável por igual período, contado da solicitação do Agente de Contratação/Comissão.

7.9.1. Caso seja adotado o Sistema de Compras do Governo Federal, a habilitação será verificada por meio do Sicaf, nos documentos por ele abrangidos; Os documentos exigidos para habilitação que não estejam contemplados no Sicaf serão enviados por meio do sistema, em formato digital, no mesmo prazo definido no item 7.9, prorrogável por igual período, contado da solicitação do Agente de Contratação/Comissão.

7.9.1.1. Neste caso, é de responsabilidade do licitante conferir a exatidão dos seus dados cadastrais no Sicaf e mantê-los atualizados junto aos órgãos responsáveis pela informação, devendo proceder, imediatamente, à correção ou à alteração dos registros tão logo identifique incorreção ou aqueles se tornem desatualizados, sob pena de ensejar desclassificação no momento da habilitação.

7.10. Somente haverá a necessidade de comprovação do preenchimento de requisitos mediante apresentação dos documentos originais não-digitais quando houver dúvida em relação à integridade do documento digital ou quando a lei expressamente o exigir.

7.11. A verificação pelo Agente de Contratação/Comissão, em sítios eletrônicos oficiais de órgãos e entidades emissores de certidões constitui meio legal de prova, para fins de habilitação.

7.12. A exigência dos documentos de habilitação que constem do Termo de Referência somente será feita em relação ao licitante vencedor.



Município de Coronel Pacheco

Praça Carlos Chagas, nº S/N, Centro, Coronel Pacheco - MG

CNPJ: 18.338.152/0001-64

7.13. Após a entrega dos documentos para habilitação, não será permitida a substituição ou a apresentação de novos documentos, salvo em sede de diligência, para:

7.13.1. complementação de informações acerca dos documentos já apresentados pelos licitantes e desde que necessária para apurar fatos existentes à época da abertura do certame; e

7.13.2. atualização de documentos cuja validade tenha expirado após a data de recebimento das propostas;

7.14. Na análise dos documentos de habilitação, a comissão de contratação poderá sanar erros ou falhas, que não alterem a substância dos documentos e sua validade jurídica, mediante decisão fundamentada, registrada em ata e acessível a todos, atribuindo-lhes eficácia para fins de habilitação e classificação.

7.15. Na hipótese de o licitante não atender às exigências para habilitação, o Agente de Contratação/Comissão examinará a proposta subsequente e assim sucessivamente, na ordem de classificação, até a apuração de uma proposta que atenda ao presente edital, observado o prazo disposto no subitem 7.9.

7.16. Somente serão disponibilizados para acesso público os documentos de habilitação do licitante cuja proposta atenda ao edital de licitação, após concluídos os procedimentos de que trata o subitem anterior.

7.17. A comprovação de regularidade fiscal e trabalhista das microempresas e das empresas de pequeno porte somente será exigida para efeito de contratação, e não como condição para participação na licitação (art. 4º do Decreto nº 8.538/2015).

8. DOS RECURSOS

8.1. A interposição de recurso referente ao julgamento das propostas, à habilitação ou inabilitação de licitantes, à anulação ou revogação da licitação, observará o disposto no art. 165 da Lei nº 14.133, de 2021.

8.2. O prazo recursal é de 3 (três) dias úteis, contados da data de intimação ou de lavratura da ata.

8.3. Quando o recurso apresentado impugnar o julgamento das propostas ou o ato de habilitação ou inabilitação do licitante:

8.3.1. a intenção de recorrer deverá ser manifestada imediatamente, sob pena de preclusão, dentro do prazo estipulado no sistema;

8.3.2 - o prazo para a manifestação da intenção de recorrer não será inferior a 10 (dez) minutos;



Município de Coronel Pacheco

Praça Carlos Chagas, nº S/N, Centro, Coronel Pacheco - MG

CNPJ: 18.338.152/0001-64

8.3.3. o prazo para apresentação das razões recursais será iniciado na data de intimação ou de lavratura da ata de habilitação ou inabilitação;

8.3.4. na hipótese de adoção da inversão de fases prevista no § 1º do art. 17 da Lei nº 14.133, de 2021, o prazo para apresentação das razões recursais será iniciado na data de intimação da ata de julgamento.

8.4. Os recursos deverão ser encaminhados em campo próprio do sistema.

8.5. O recurso será dirigido à autoridade que tiver editado o ato ou proferido a decisão recorrida, a qual poderá reconsiderar sua decisão no prazo de 3 (três) dias úteis, ou, nesse mesmo prazo, encaminhar recurso para a autoridade superior, a qual deverá proferir sua decisão no prazo de 10 (dez) dias úteis, contado do recebimento dos autos.

8.6. Os recursos interpostos fora do prazo não serão conhecidos.

8.7. O prazo para apresentação de contrarrazões ao recurso pelos demais licitantes será de 3 (três) dias úteis, contados da data da intimação pessoal ou da divulgação da interposição do recurso, assegurada a vista imediata dos elementos indispensáveis à defesa de seus interesses.

8.8. O recurso e o pedido de reconsideração terão efeito suspensivo do ato ou da decisão recorrida até que sobrevenha decisão final da autoridade competente.

8.9. O acolhimento do recurso invalida tão somente os atos insuscetíveis de aproveitamento.

8.10. Os autos do processo permanecerão com vista franqueada aos interessados no Departamento de Licitação da Prefeitura Municipal de Coronel Pacheco, situado na Praça Carlos Chagas, nº snº, Centro neste município, e os documentos que integram o edital e a sessão no sítio eletrônico de realização da concorrência.

9. DAS INFRAÇÕES ADMINISTRATIVAS E SANÇÕES

9.1. Comete infração administrativa o licitante, o adjudicatário ou o contratado que, como dolo ou culpa cometer quaisquer das infrações previstas no art. 155 da Lei nº 14.133, de 2021, quais sejam:

a. Dar causa à inexecução parcial do contrato;

b. Dar causa à inexecução parcial do contrato que cause grave dano à Administração, ao funcionamento dos serviços públicos ou ao interesse coletivo;

c. Dar causa à inexecução total do contrato;

d. deixar de entregar a documentação exigida para o certame ou não entregar qualquer documento que tenha sido solicitado pelo(a) agente de contratação/comissão de contratação durante o certame;



Município de Coronel Pacheco

Praça Carlos Chagas, nº S/N, Centro, Coronel Pacheco - MG

CNPJ: 18.338.152/0001-64

e. Salvo em decorrência de fato superveniente devidamente justificado, não mantiver a proposta em especial quando:

e.1. não enviar a proposta adequada ao último lance ofertado ou após a negociação;

e.2. recusar-se a enviar o detalhamento da proposta quando exigível;

e.3. pedir para ser desclassificado quando encerrada a etapa competitiva; ou

e.4. deixar de apresentar amostra;

e.5. apresentar proposta ou amostra em desacordo com as especificações do edital;

f. Não celebrar o contrato ou não entregar a documentação exigida para a contratação, quando convocado dentro do prazo de validade de sua proposta;

f.1. recusar-se, sem justificativa, a assinar o contrato ou a ata de registro de preço, ou a aceitar ou retirar o instrumento equivalente no prazo estabelecido pela Administração;

g. Ensejar o retardamento da execução ou da entrega do objeto da licitação sem motivo justificado;

h. Apresentar declaração ou documentação falsa exigida para o certame ou prestar declaração falsa durante a licitação ou a execução do contrato;

i. Fraudar a licitação ou praticar ato fraudulento na execução do contrato;

j. Comportar-se de modo inidôneo ou cometer fraude de qualquer natureza;

j.1. Considera-se comportamento inidôneo, entre outros, a declaração falsa quanto às condições de participação, quanto ao enquadramento como ME/EPP ou o conluio entre os licitantes, em qualquer momento da licitação, mesmo após o encerramento da fase de lances;

k. Praticar atos ilícitos com vistas a frustrar os objetivos deste certame;

L. Praticar ato lesivo previsto no art. 5º da Lei nº 12.846, de 1º de agosto de 2013.

9.2. Com fulcro na Lei nº 14.133, de 2021, a Administração poderá, garantida a prévia defesa, aplicar aos licitantes, adjudicatários ou contratados as seguintes sanções, sem prejuízo das responsabilidades civil e criminal:

a) Advertência no caso da falta prevista no subitem “a” do item 9.1 deste edital de licitação, quando não se justificar a imposição de penalidade mais grave;



Município de Coronel Pacheco

Praça Carlos Chagas, nº S/N, Centro, Coronel Pacheco - MG

CNPJ: 18.338.152/0001-64

b) Multa:

1. moratória de 0,2% (dois décimos por cento) por dia de atraso injustificado sobre o valor da parcela inadimplida, bem como pela inobservância do prazo fixado para apresentação, suplementação ou reposição da garantia, quando exigida, até o limite de 30 (trinta) dias;

1.1. O atraso superior a 30 dias autoriza a Administração a promover a extinção do contrato por descumprimento ou cumprimento irregular de suas cláusulas, conforme dispõe o inciso I do art. 137 da Lei n. 14.133, de 2021.

2. Compensatória, para as infrações descritas nas alíneas "h" a "L" do subitem 9.1, de 15% a 30% do valor do Contrato.

3. Compensatória, para a inexecução total do contrato prevista na alínea "c" do subitem 9.1, de 10% a 20 % do valor do Contrato.

4. Para infração descrita na alínea "b" do subitem 9.1, a multa será de 5% a 10% do valor do Contrato.

5. Para infrações descritas na alínea "d" a "g" do subitem 9.1, a multa será de 1% a 5% do valor do Contrato.

6. Para a infração descrita na alínea "a" do subitem 9.1, a multa será de 1% a 5% do valor do Contrato.

c) Impedimento de licitar e contratar no âmbito da Administração Pública direta e indireta do ente federativo que tiver aplicado a sanção, pelo prazo máximo de 3 (três) anos, nos casos das alíneas "b" a "g" do subitem 9.1 deste edital de licitação, quando não se justificar a imposição de penalidade mais grave;

d) Declaração de inidoneidade para licitar ou contratar, que impedirá o responsável de licitar ou contratar no âmbito da Administração Pública direta e indireta de todos os entes federativos, pelo prazo mínimo de 3 (três) anos e máximo de 6 (seis) anos, nos casos das alíneas "h" a "L", do subitem 9.1, bem como nos demais casos que justifiquem a imposição da penalidade mais grave conforme §5º do art. 156 da Lei 14.133/2021.

9.3. Na aplicação das sanções serão considerados:

9.3.1. A natureza e a gravidade da infração cometida;

9.3.2. As peculiaridades do caso concreto;

9.3.3. As circunstâncias agravantes ou atenuantes;

9.3.4. Os danos que dela provierem para a Administração Pública;



Município de Coronel Pacheco

Praça Carlos Chagas, nº S/N, Centro, Coronel Pacheco - MG

CNPJ: 18.338.152/0001-64

9.3.5. A implantação ou o aperfeiçoamento de programa de integridade, conforme normas e orientações dos órgãos de controle.

9.4. Se a multa aplicada e as indenizações cabíveis forem superiores ao valor de pagamento eventualmente devido pela Administração ao contratado, além da perda desse valor, a diferença será descontada da garantia prestada ou será cobrada judicialmente.

9.5. A aplicação das sanções previstas neste edital de licitação, em hipótese alguma, a obrigação de reparação integral do dano causado ao(a) Município de Coronel Pacheco.

9.6 As sanções de advertência, impedimento de licitar e contratar e declaração de inidoneidade para licitar ou contratar poderão ser aplicadas, cumulativamente ou não, à penalidade de multa.

9.7. Na aplicação da sanção de multa será facultada a defesa do interessado no prazo de 15 (quinze) dias úteis, contado da data de sua intimação.

9.8. Se, durante o processo de aplicação de penalidade, houver indícios de prática de infração administrativa tipificada pela Lei nº 12.846, de 1º de agosto de 2013, como ato lesivo à administração pública nacional ou estrangeira, cópias do processo administrativo necessárias à apuração da responsabilidade da empresa deverão ser remetidas à autoridade competente, com despacho fundamentado, para ciência e decisão sobre a eventual instauração de investigação preliminar ou Processo Administrativo de Responsabilização – PAR.

9.9. A apuração e o julgamento das demais infrações administrativas não consideradas como ato lesivo à Administração Pública nacional ou estrangeira nos termos da Lei nº 12.846, de 1º de agosto de 2013, seguirão seu rito normal na unidade administrativa.

9.10. O processamento do PAR não interfere no seguimento regular dos processos administrativos específicos para apuração da ocorrência de danos e prejuízos à Administração Pública Federal resultantes de ato lesivo cometido por pessoa jurídica, com ou sem a participação de agente público.

9.11. A aplicação de qualquer das penalidades previstas realizar-se-á em processo administrativo que assegurará o contraditório e a ampla defesa ao licitante, ao adjudicatário ou ao contratado, observando-se o procedimento previsto na Lei nº 14.133, de 2021, e subsidiariamente na Lei nº 9.784, de 1999.

9.12. A apuração de responsabilidade relacionadas às sanções de impedimento de licitar e contratar e de declaração de inidoneidade para licitar ou contratar demandará a instauração de processo de responsabilização a ser conduzido por comissão composta por 2 (dois) ou mais servidores estáveis, que avaliará fatos e circunstâncias conhecidos e intimará o licitante ou o adjudicatário para, no prazo de 15 (quinze) dias úteis, contado da data de sua intimação, apresentar defesa escrita e especificar as provas que pretenda produzir.

9.13. Caberá recurso no prazo de 15 (quinze) dias úteis da aplicação das sanções de advertência, multa e impedimento de licitar e contratar, contado da data da intimação, o qual



Município de Coronel Pacheco

Praça Carlos Chagas, nº S/N, Centro, Coronel Pacheco - MG

CNPJ: 18.338.152/0001-64

será dirigido à autoridade que tiver proferido a decisão recorrida, que, se não a reconsiderar no prazo de 5 (cinco) dias úteis, encaminhará o recurso com sua motivação à autoridade superior, que deverá proferir sua decisão no prazo máximo de 20 (vinte) dias úteis, contado do recebimento dos autos.

9.14. Caberá a apresentação de pedido de reconsideração da aplicação da sanção de declaração de inidoneidade para licitar ou contratar no prazo de 15 (quinze) dias úteis, contado da data da intimação, e decidido no prazo máximo de 20 (vinte) dias úteis, contado do seu recebimento.

9.15. O recurso e o pedido de reconsideração terão efeito suspensivo do ato ou da decisão recorrida até que sobrevenha decisão final da autoridade competente.

10. DA IMPUGNAÇÃO AO EDITAL E DO PEDIDO DE ESCLARECIMENTO

10.1. Qualquer pessoa é parte legítima para impugnar edital de licitação por irregularidade na aplicação desta Lei ou para solicitar esclarecimento sobre os seus termos, devendo protocolar o pedido até 3 (três) dias úteis antes da data de abertura do certame.

10.2. A resposta à impugnação ou ao pedido de esclarecimento será divulgado em sítio eletrônico oficial no prazo de até 3 (três) dias úteis, limitado ao último dia útil anterior à data da abertura do certame.

10.3. A impugnação e o pedido de esclarecimento deverão ser realizados na Plataforma Eletrônica AMM Licita, no seguinte endereço eletrônico <https://app2.licitardigital.com.br/pesquisa>.

10.4. As impugnações e pedidos de esclarecimentos não suspendem os prazos previstos no certame.

10.4.1. A concessão de efeito suspensivo à impugnação é medida excepcional e deverá ser motivada pelo agente de contratação, nos autos do processo de licitação.

10.5. Acolhida a impugnação, será definida e publicada nova data para a realização do certame.

11. DA HOMOLOGAÇÃO E FORMALIZAÇÃO DO CONTRATO

11.1. Depois de homologado o resultado desta concorrência, a licitante vencedora será convocada para assinar o contrato, dentro do prazo de até 5 (cinco) dias úteis de sua convocação, sob pena de decair do direito à contratação, sem prejuízo das sanções previstas neste edital.

11.1.1. O prazo de convocação de que trata o item 11.1 poderá ser prorrogado 1 (uma) vez, por igual período, mediante solicitação da licitante vencedora durante seu transcurso, devidamente justificada, e desde que o motivo apresentado seja aceito pela Administração.



Município de Coronel Pacheco

Praça Carlos Chagas, nº S/N, Centro, Coronel Pacheco - MG

CNPJ: 18.338.152/0001-64

11.1.2. Será permitida a assinatura eletrônica do contrato, mediante uso da certificação digital ICP Brasil, caso o representante legal da licitante a possua, no mesmo prazo indicado no item 11.1.

11.1.3. O Município de Coronel Pacheco poderá enviar o contrato para assinatura da licitante, que deverá devolvê-lo assinado no prazo previsto no item 11.1.

11.1.4. Caso a licitante vencedora convocada não realize a assinatura do contrato no prazo estabelecido no item 11.1, será facultado à Administração, através do agente de contratação convocar os licitantes remanescentes, na ordem de classificação, observando-se o disposto nos §§2º e 4º do art. 90 da Lei nº 14.133/2021.

11.2. Por ocasião da assinatura do contrato, verificar-se-á, se a licitante vencedora mantém as condições de habilitação e, ainda, se atende ao disposto no §4º do art. 91 da Lei nº 14.133/2021.

12. DAS DISPOSIÇÕES GERAIS

12.1. Será divulgada ata da sessão pública no sistema eletrônico.

12.2. Não havendo expediente ou ocorrendo qualquer fato superveniente que impeça a realização do certame na data marcada, **a sessão será automaticamente transferida para o primeiro dia útil subsequente**, no mesmo horário anteriormente estabelecido, desde que não haja comunicação em contrário, pelo Agente de Contratação/Comissão.

12.3. Todas as referências de tempo no Edital, no aviso e durante a sessão pública observarão o horário de Brasília - DF.

12.4. A homologação do resultado desta licitação não implicará direito à contratação.

12.5. As normas disciplinadoras da licitação serão sempre interpretadas em favor da ampliação da disputa entre os interessados, desde que não comprometam o interesse da Administração, o princípio da isonomia, a finalidade e a segurança da contratação.

12.6. Os licitantes assumem todos os custos de preparação e apresentação de suas propostas e a Administração não será, em nenhum caso, responsável por esses custos, independentemente da condução ou do resultado do processo licitatório.

12.7. Na contagem dos prazos estabelecidos neste Edital e seus Anexos, excluir-se-á o dia do início e incluir-se-á o do vencimento. Só se iniciam e vencem os prazos em dias de expediente na Administração.

12.8. O desatendimento de exigências formais não essenciais não importará o afastamento do licitante, desde que seja possível o aproveitamento do ato, observados os princípios da isonomia e do interesse público.



Município de Coronel Pacheco

Praça Carlos Chagas, nº S/N, Centro, Coronel Pacheco - MG

CNPJ: 18.338.152/0001-64

12.9. Em caso de divergência entre disposições deste Edital e de seus anexos ou demais peças que compõem o processo, prevalecerá as deste Edital.

12.10. O Edital está disponibilizado, na íntegra, na íntegra, no Portal Nacional de Contratações Públicas (PNCP), no endereço eletrônico da Plataforma indicada no item 2.1 deste edital e no site do(a) Município de Coronel Pacheco, através do endereço <https://www.coronelpacheco.mg.gov.br>, também poderão ser lidos e/ou obtidos no Setor de Licitação, localizada na Praça Carlos Chagas, nº snº, Centro neste município nos dias úteis, no horário das 08:00:00 às 17:00:00 horas, mesmo endereço e período no qual os autos do processo administrativo permanecerão com vista franqueada aos interessados.

12.11. Integram este Edital, para todos os fins e efeitos, os seguintes anexos:

Anexo I - Termo de Referência;

Apêndice do Anexo I - Estudo Técnico Preliminar

Apêndice do Anexo I - Projeto Básico de Engenharia (acompanhado de anexos)

Anexo II - Modelo de Proposta;

Subanexo II-A - Modelo de Planilha de Quantitativos e Planilha Orçamentária para ser preenchida pelo licitante

Subanexo II-B - Modelo de Cronograma Físico-Financeiro para ser preenchido pelo licitante

Subanexo II-C - Modelo de Planilha de composição analítica do BDI

Anexo III - Minuta de Termo de Contrato;

Anexo IV - Declarações;

Anexo V - Declaração de Não Vistoria.

Coronel Pacheco, 12/03/2026

ELIMAR COSME DE SOUZA CORREA

Secretário(a) Municipal de Obras



Município de Coronel Pacheco

Praça Carlos Chagas, nº S/N, Centro, Coronel Pacheco - MG

CNPJ: 18.338.152/0001-64

ANEXO I

TERMO DE REFERÊNCIA

1 - OBJETO

1.1 - Contratação de empresa especializada para construção de galpão em estrutura mista destinado à instalação de atividades empresariais, compreendendo fundações, pilares em concreto armado, estrutura metálica e cobertura metálica, através do PLANO DE AÇÃO Nº 09032025-084783/2025
Programa:09032025 -
Emenda parlamentar - 202543430007, conforme condições e especificações contidas neste termo.

2 - DA PADRONIZAÇÃO

2.2 - A contratação se dará em observância ao princípio da padronização, em consonância com o disposto no inciso IV do art. 19 da Lei 14.133/2021.

3 - DA ADEQUAÇÃO DA MODALIDADE LICITATÓRIA ELEITA

3.1 - Considerando as características do(s) serviço(s) a ser(em) contratado(s), o objeto desta contratação foi caracterizado estudo técnico preliminar como **Obra COMUM de engenharia**, devendo ser licitado na modalidade concorrência, na forma eletrônica.

4 - DESCRIÇÃO E ESPECIFICAÇÃO DO OBJETO

Item	Descrição	Unid.	Quant.
1	Construção de galpão em estrutura mista destinado à instalação de atividades empresariais, compreendendo fundações, pilares em concreto armado, estrutura metálica e cobertura metálica.	serviço	1

5 - PRAZO DE VIGÊNCIA

5.1 - O prazo de vigência da contratação será 12 meses, contados da data de assinatura do contrato, na forma do art. 105 da Lei 14.133/21.

5.2 - O prazo de execução do objeto será de 08 oito meses, em conformidade com o CRONOGRAMA FÍSICO-FINANCEIRO, que começará a fluir no dia seguinte ao do recebimento, pela contratada, do Ofício de autorização de início da execução contratual, a ser emitido pelo(a) secretário municipal.

6 - DA FUNDAMENTAÇÃO E DA DESCRIÇÃO DA NECESSIDADE DA CONTRATAÇÃO (ART. 6º, INCISO XXIII, ALÍNEA “B”, DA LEI Nº 14.133, DE



Município de Coronel Pacheco

Praça Carlos Chagas, nº S/N, Centro, Coronel Pacheco - MG

CNPJ: 18.338.152/0001-64

2021)

6.1 - A Fundamentação da Contratação e de seus quantitativos encontra-se pormenorizada em tópico específico dos Estudos Técnicos Preliminares, apêndice deste Termo de Referência.

7 - DA DESCRIÇÃO DA SOLUÇÃO COMO UM TODO CONSIDERADO O CICLO DE VIDA DO OBJETO E DA ESPECIFICAÇÃO DO PRODUTO (ART. 6º, INCISO XXIII, ALÍNEA “C”, E ART. 40, §1º, INCISO I, DA LEI Nº 14.133, DE 2021)

7.1 - A descrição da solução como um todo encontra-se detalhada nos anexos do projeto básico e nos Estudo(s) Técnico(s) Preliminar(es), apêndice deste Termo de Referência.

8 - REQUISITOS DA CONTRATAÇÃO

8.1 - Os requisitos da contratação relacionados a natureza do objeto e a sustentabilidade encontra-se pormenorizado em tópico específico do(s) Estudo(s) Técnico(s) Preliminar(es), apêndice deste Termo de Referência.

8.2 - Registre-se que, eventual exigência de documentação de habilitação técnica e econômica, será tratado no tópico específico deste TR (CRITÉRIOS DE SELEÇÃO DO FORNECEDOR) de modo que sua inclusão aqui seria redundante.

8.3 - Indicação de marcas ou modelos (41, inciso I, da Lei nº 14.133, de 2021)

8.3.1 - Na presente contratação NÃO será indicado marcas, características ou modelo(s).

8.4 - Da vedação de utilização de marca/produto na execução do serviço

8.4.1 - Para a contratação do objeto NÃO haverá vedação ou restrições com relação ao emprego de marca ou produto de bens empregados em sua execução.

8.5 - Da exigência de carta de solidariedade

8.5.1 - Não será exigido Carta de Solidariedade emitida pelo fabricante.

8.6 - Subcontratação

8.6.1 - Não será admitida a subcontratação do objeto contratual.

8.7 - Garantia da contratação

8.7.1 - A CONTRATADA prestará garantia correspondente a 5% (cinco por cento) do valor inicial/total do contrato, nos termos do art. 96 da Lei nº 14.133/2021, a qual



Município de Coronel Pacheco

Praça Carlos Chagas, nº S/N, Centro, Coronel Pacheco - MG

CNPJ: 18.338.152/0001-64

poderá ser apresentada em uma das seguintes modalidades:

I - caução em dinheiro ou títulos da dívida pública, devendo estes ter sido emitidos sob a forma escritural, mediante registro em sistema centralizado de liquidação e de custódia autorizado pelo Banco Central do Brasil e avaliados pelos seus valores econômicos, conforme definido pelo Ministério da Economia;

II - seguro-garantia; ou

III - fiança bancária emitida por banco ou instituição financeira devidamente autorizada a operar no País pelo Banco Central do Brasil

8.7.1.1 - Nos termos do disposto no art. 59, § 5º, da Lei nº 14.133/2021, será exigida garantia adicional do contratado cuja proposta for inferior a 85% (oitenta e cinco por cento) do valor orçado pela Administração, equivalente à diferença entre este último e o valor da proposta, sem prejuízo das demais garantias exigíveis de acordo com esta Lei.

8.7.2 - A CONTRATADA deverá efetivar a prestação da garantia e formalizar a entrega do comprovante respectivo no prazo máximo de 10 (dez) dias úteis contados do início da vigência contratual, podendo esse prazo ser prorrogado por igual período, mediante justificativa a ser apreciada pela Administração.

8.7.2.1 - Quando a CONTRATADA optar pela modalidade prevista no inciso II do item 8.7.1, o prazo para apresentação da garantia será de 1 (um) mês, contado da data da homologação da licitação e anterior à assinatura do contrato.

8.7.3 - A apólice do seguro garantia deverá acompanhar as modificações referentes à vigência do contrato principal mediante a emissão do respectivo endosso pela seguradora.

8.7.4 - Será permitida a substituição da apólice de seguro-garantia na data de renovação ou de aniversário, desde que mantidas as condições e coberturas da apólice vigente e nenhum período fique descoberto, ressalvado o disposto no item 8.7.6 deste contrato.

8.7.5 - Caso utilizada outra modalidade de garantia, somente será liberada ou restituída após a fiel execução do contrato ou após a sua extinção por culpa exclusiva da Administração e, quando em dinheiro, será atualizada monetariamente.



Município de Coronel Pacheco

Praça Carlos Chagas, nº S/N, Centro, Coronel Pacheco - MG

CNPJ: 18.338.152/0001-64

8.7.6 - Na hipótese de suspensão do contrato por ordem ou inadimplemento da Administração, o contratado ficará desobrigado de renovar a garantia ou de endossar a apólice de seguro até a ordem de reinício da execução ou o adimplemento pela Administração.

8.7.7 - A garantia assegurará, qualquer que seja a modalidade escolhida, o pagamento de:

8.7.7.1 - Prejuízos advindos do não cumprimento do objeto do contrato e do não adimplemento das demais obrigações nele previstas;

8.7.7.2 - Multas moratórias e punitivas aplicadas pela Administração à contratada; e

8.7.7.3 - Obrigações trabalhistas e previdenciárias de qualquer natureza e para com o FGTS, não adimplidas pelo contratado, quando couber.

8.7.8 - A modalidade seguro-garantia somente será aceita se contemplar todos os eventos indicados no item 8.7.7, observada a legislação que rege a matéria.

8.7.9 - A garantia em dinheiro deverá ser efetuada em favor do contratante, em conta específica na Caixa Econômica Federal, com correção monetária.

8.7.10 - Caso a opção seja por utilizar títulos da dívida pública, estes devem ter sido emitidos sob a forma escritural, mediante registro em sistema centralizado de liquidação e de custódia autorizado pelo Banco Central do Brasil, e avaliados pelos seus valores econômicos, conforme definido pelo Ministério da Economia.

8.7.11 - No caso de garantia na modalidade de fiança bancária, deverá ser emitida por banco ou instituição financeira devidamente autorizada a operar no País pelo Banco Central do Brasil, e deverá constar expressa renúncia do fiador aos benefícios do artigo 827 do Código Civil.

8.7.12 - No caso de alteração do valor do contrato, ou prorrogação de sua vigência, a garantia deverá ser ajustada ou renovada, seguindo os mesmos parâmetros utilizados quando da contratação.

8.7.13 - Se o valor da garantia for utilizado total ou parcialmente em pagamento de qualquer obrigação, o Contratado obriga-se a fazer a respectiva reposição no prazo



Município de Coronel Pacheco

Praça Carlos Chagas, nº S/N, Centro, Coronel Pacheco - MG

CNPJ: 18.338.152/0001-64

máximo de 10 dias úteis, contados da data em que for notificada.

8.7.14 - O Contratante executará a garantia na forma prevista na legislação que rege a matéria.

8.7.14.1 - O emitente da garantia ofertada pelo contratado deverá ser notificado pelo contratante quanto ao início de processo administrativo para apuração de descumprimento de cláusulas contratuais (art. 137, § 4º, da Lei n.º 14.133, de 2021).

8.7.14.2 - Caso se trate da modalidade seguro-garantia, ocorrido o sinistro durante a vigência da apólice, sua caracterização e comunicação poderão ocorrer fora desta vigência, não caracterizando fato que justifique a negativa do sinistro, desde que respeitados os prazos prescricionais aplicados ao contrato de seguro, nos termos do art. 20 da Circular Susep nº 662, de 11 de abril de 2022.

8.7.15 - Extinguir-se-á a garantia com a restituição da apólice, carta fiança ou autorização para a liberação de importâncias depositadas em dinheiro a título de garantia, acompanhada de declaração do contratante, mediante termo circunstanciado, de que o contratado cumpriu todas as cláusulas do contrato;

8.7.16 - O garantidor não é parte para figurar em processo administrativo instaurado pelo contratante com o objetivo de apurar prejuízos e/ou aplicar sanções à contratada.

8.7.17 - O contratado autoriza o contratante a reter, a qualquer tempo, a garantia, na forma prevista no Edital e neste Contrato.

8.7.18 - A garantia de execução é independente de eventual garantia do produto prevista especificamente.

9 - MODELO DE EXECUÇÃO DO OBJETO

9.1 - CONDIÇÕES DE EXECUÇÃO

9.1.1. A execução do objeto seguirá a seguinte dinâmica:

9.1.1.1. Início da execução do objeto: até 10 dias da emissão da ordem de serviço;



Município de Coronel Pacheco

Praça Carlos Chagas, nº S/N, Centro, Coronel Pacheco - MG

CNPJ: 18.338.152/0001-64

9.1.1.2. O objeto licitado deverá ser executado de acordo com o ETP, Memorial Descritivo, Termo de Referência, Planilha Orçamentária e Cronograma Físico financeiro em anexo e demais especificações e normas técnicas pertinentes.

9.1.1.3. Para a perfeita consecução do objeto do presente Termo, é obrigatório o acompanhamento de um engenheiro habilitado, devendo este responsável estar presente durante os acertos, formas, métodos e detalhamentos para a execução dos serviços, bem como apresentar qualquer interferência em tempo hábil, para que o município tome as devidas providências na solução destes, ficando responsável ainda pela execução dos serviços ora licitados, com capacidade e poderes bastantes para representar a contratada perante a Fiscalização do município e resolver quaisquer questões inerentes aos serviços.

9.1.1.4. A Contratada deverá registrar o contrato dos serviços no CREA ou CAU, e ainda o ART do engenheiro responsável técnico pelo acompanhamento dos serviços, que deverá ser o mesmo profissional apresentado no certame.

9.2. Todo pessoal da contratada deverá possuir habilidade e experiência para executar adequadamente os serviços que lhes forem atribuídos;

9.2.1. O(s) profissional(is) indicado(s) como responsável(is) técnico(s), deverá(ao) estar constantemente na obra, admitindo-se a substituição por profissional de experiência equivalente ou superior, mediante justificativa da empresa e aprovação do Município de Coronel Pacheco, conforme previsto no § 6º do artigo 67 da Lei nº. 14.133/21;

9.2.2. Será de inteira responsabilidade da Contratada prover meios de segurança para os operários, equipe de fiscalização, visitantes credenciados e eventuais transeuntes, no ambiente onde serão realizados os serviços.

9.3. As normas da ABNT e as condições previstas neste Termo e seus anexos deverão ser criteriosamente obedecidas pela Contratada. Qualquer alteração na sistemática por elas estabelecidas, com a respectiva justificativa técnica, será primeiramente submetida à consideração do Município, a quem caberá decidir sobre a orientação a ser adotada.



Município de Coronel Pacheco

Praça Carlos Chagas, nº S/N, Centro, Coronel Pacheco - MG

CNPJ: 18.338.152/0001-64

9.3.1. A Contratada deverá manter, durante toda a execução do contrato, as mesmas condições de habilitação e qualificação exigidas no instrumento convocatório.

9.3.1.1. A Contratada deverá manter no local da obra um DIÁRIO DE OBRA, repassando à Contratante as segundas vias das folhas do mesmo. Nesse livro estarão registrados os trabalhos em andamento, condições especiais que afetem o desenvolvimento dos trabalhos e o fornecimento de materiais, fiscalizações ocorridas e suas observações, anotações técnicas etc., servindo de meio de comunicação formal entre as partes.

9.3.1.1. Promover o registro da obra e seus empregados junto ao (cadastro Nacional de obras).

9.4. Especificação da garantia do serviço (art. 40, §1º, inciso III, da Lei nº 14.133, de 2021)

9.4.1. O prazo de garantia contratual dos serviços é aquele estabelecido na Lei nº 8.078, de 11 de setembro de 1990 c/c art. 618 da Lei nº 10.406/2002, Código Civil...

10 - MODELO DE GESTÃO DO CONTRATO

10.1 - O contrato deverá ser executado fielmente pelas partes, de acordo com as cláusulas avençadas e as normas da Lei nº 14.133, de 2021, e cada parte responderá pelas consequências de sua inexecução total ou parcial.

10.2 - Em caso de impedimento, ordem de paralisação ou suspensão do contrato, o cronograma de execução será prorrogado automaticamente pelo tempo correspondente, anotadas tais circunstâncias mediante simples apostila.

10.3 - As comunicações entre o órgão ou entidade e a contratada devem ser realizadas por escrito sempre que o ato exigir tal formalidade, admitindo-se o uso de mensagem eletrônica para esse fim.

10.4 - O órgão ou entidade poderá convocar representante da empresa para adoção de providências que devam ser cumpridas de imediato.

10.5 - Após a assinatura do contrato ou instrumento equivalente, o(a) Município de Coronel Pacheco, **poderá** convocar o representante da empresa contratada para reunião inicial para apresentação do plano de fiscalização, que conterà informações acerca das obrigações contratuais, dos mecanismos de fiscalização, das estratégias para execução do objeto, do



Município de Coronel Pacheco

Praça Carlos Chagas, nº S/N, Centro, Coronel Pacheco - MG

CNPJ: 18.338.152/0001-64

plano complementar de execução da contratada, quando houver, do método de aferição dos resultados e das sanções aplicáveis, dentre outros.

10.6 - A responsabilidade pela gestão do contrato caberá ao(à) servidor(a) ou comissão designados, conforme item 10.8 deste termo, o(a) qual será responsável pelas atribuições definidas na Lei 14.133/2021 e regulamento próprio do(a) Município de Coronel Pacheco.

10.7 - A responsabilidade pela fiscalização do contrato caberá ao(à) servidor(a) ou comissão designados, conforme item 10.8 deste TR, o(a) qual será responsável pelas atribuições definidas na Lei 14.133/2021 e regulamento próprio do(a) Município de Coronel Pacheco.

10.8 - Os responsáveis pela gestão e fiscalização do contrato serão designados por ato administrativo próprio do Contratante.

10.9 - A gestão e a fiscalização do contrato serão exercidas pelo Contratante, que realizará a fiscalização, o controle e a avaliação dos bens fornecidos, bem como aplicará as penalidades, após o devido processo legal, caso haja descumprimento das obrigações contratadas.

11 - CRITÉRIOS DE MEDIÇÃO E PAGAMENTO

11.1 - O serviço será aferido após a conclusão de cada etapa prevista no cronograma físico-financeiro.

11.2 - Será designado representante para acompanhar e fiscalizar a execução de acordo com o projeto executivo e especificações técnicas e a entrega dos serviços, anotando em registro próprio todas as ocorrências relacionadas com a execução e determinado o que for necessário à regularização de falhas ou defeitos observados.

11.3 - A Contratada submeterá a aprovação da Contratante, a documentação necessária para aferição dos serviços executados, que são os seguintes:

- a) Planilha de medição dos serviços executados no período;
- b) Memória de cálculo; e
- c) Relatório fotográfico.

11.4 - A fiscalização técnica fará visita ao local, onde fará a conferência dos serviços medidos pela contratada e após o ateste, elaborará termo de aceitação de medição.

11.5 - A comunicação entre a Contratante e a Contratada se dará por Documento Formal ou e-mails.

11.6 - Será indicada a retenção ou glosa no pagamento, proporcional à irregularidade verificada, sem prejuízo das sanções cabíveis, caso se constate que a Contratada:



Município de Coronel Pacheco

Praça Carlos Chagas, nº S/N, Centro, Coronel Pacheco - MG

CNPJ: 18.338.152/0001-64

- a) não produziu os resultados acordados;
- b) deixou de executar as atividades contratadas, ou não as executou com a qualidade mínima exigida;
- c) deixou de utilizar os materiais e recursos humanos exigidos para a execução do serviço, ou utilizou-os com qualidade ou quantidade inferior à demandada

12 - DO RECEBIMENTO

12.1 - Ao final de cada etapa da execução contratual, conforme previsto no Cronograma Físico-Financeiro, o Contratado apresentará a medição prévia dos serviços executados no período, por meio de planilha e memória de cálculo detalhada.

12.1.1 - Uma etapa será considerada efetivamente concluída quando os serviços previstos para aquela etapa, no Cronograma Físico-Financeiro, estiverem executados em sua totalidade.

12.1.2 - O contratado também apresentará, a cada medição, os documentos comprobatórios da procedência legal dos produtos e subprodutos florestais utilizados naquela etapa da execução contratual, quando for o caso.

12.2 - Os serviços serão recebidos provisoriamente, no prazo de 10 (dez) dias, pelos fiscais, mediante termos detalhados, quando verificado o cumprimento das exigências de caráter técnico e administrativo. (Art. 140, I, a, da Lei nº 14.133).

12.2.1 - O prazo da disposição acima será contado do recebimento de comunicação de cobrança oriunda do contratado com a comprovação da prestação dos serviços a que se referem a parcela a ser paga.

12.2.2 - Para efeito de recebimento provisório, ao final de cada período de faturamento, o fiscal do contrato irá apurar o resultado das avaliações da execução do objeto e, se for o caso, a análise do desempenho e qualidade da prestação dos serviços realizados em consonância com os indicadores previstos, que poderá resultar no redimensionamento de valores a serem pagos à contratada, registrando em relatório a ser encaminhado ao gestor do contrato.

12.2.3 - Será considerado como ocorrido o recebimento provisório com a entrega do termo detalhado ou, em havendo mais de um a ser feito, com a entrega do último.

12.2.4 - O Contratado fica obrigado a reparar, corrigir, remover, reconstruir ou substituir, às suas expensas, no todo ou em parte, o objeto em que se verificarem vícios, defeitos ou incorreções resultantes da execução ou materiais empregados, cabendo à fiscalização não atestar a última e/ou única medição de serviços até que sejam sanadas todas as eventuais pendências que possam vir a ser apontadas no Recebimento Provisório.



Município de Coronel Pacheco

Praça Carlos Chagas, nº S/N, Centro, Coronel Pacheco - MG

CNPJ: 18.338.152/0001-64

12.2.5 - A fiscalização não efetuará o ateste da última e/ou única medição de serviços até que sejam sanadas todas as eventuais pendências que possam vir a ser apontadas no Recebimento Provisório. (Art. 119 c/c art. 140 da Lei nº 14133, de 2021).

12.2.6 - O recebimento provisório também ficará sujeito, quando cabível, à conclusão de todos os testes de campo e à entrega dos Manuais e Instruções exigíveis.

12.2.7- Os serviços poderão ser rejeitados, no todo ou em parte, quando em desacordo com as especificações constantes neste Termo de Referência e na proposta, sem prejuízo da aplicação das penalidades.

12.3 - Quando a fiscalização for exercida por um único servidor, o Termo Detalhado deverá conter o registro, a análise e a conclusão acerca das ocorrências na execução do contrato, em relação à fiscalização, devendo encaminhá-los ao gestor do contrato para recebimento definitivo.

12.4 - Os serviços serão recebidos definitivamente no prazo de 10 (dez)dias, contados do recebimento provisório, por servidor ou comissão designada pela autoridade competente, após a verificação da qualidade e quantidade do serviço e conseqüente aceitação mediante termo detalhado, obedecendo os seguintes procedimentos:

12.4.1 - Realizar a análise dos relatórios e de toda a documentação apresentada pela fiscalização e, caso haja irregularidades que impeçam a liquidação e o pagamento da despesa, indicar as cláusulas contratuais pertinentes, solicitando à CONTRATADA, por escrito, as respectivas correções;

12.4.2 - Emitir Termo Detalhado para efeito de recebimento definitivo dos serviços prestados, com base nos relatórios e documentações apresentadas; e

12.4.3 - Comunicar a empresa para que emita a Nota Fiscal ou Fatura, com o valor exato dimensionado pela fiscalização.

12.4.4 - Enviar a documentação pertinente ao setor de contratos para a formalização dos procedimentos de liquidação e pagamento, no valor dimensionado pela fiscalização e gestão.

12.5 - No caso de controvérsia sobre a execução do objeto, quanto à dimensão, qualidade e quantidade, deverá ser observado o teor do art. 143 da Lei nº 14.133, de 2021, comunicando-se à empresa para emissão de Nota Fiscal no que pertine à parcela incontroversa da execução do objeto, para efeito de liquidação e pagamento.

12.6 - Nenhum prazo de recebimento ocorrerá enquanto pendente a solução, pelo contratado, de inconsistências verificadas na execução do objeto ou no instrumento de cobrança.

12.7 - O recebimento provisório ou definitivo não excluirá a responsabilidade civil pela solidez e pela segurança do serviço nem a responsabilidade ético-profissional pela perfeita execução do contrato.



Município de Coronel Pacheco

Praça Carlos Chagas, nº S/N, Centro, Coronel Pacheco - MG

CNPJ: 18.338.152/0001-64

13 - LIQUIDAÇÃO

13.1 - Recebida a Nota Fiscal ou documento de cobrança equivalente, correrá o prazo 10(dez) dias úteis para fins de liquidação, na forma desta seção, prorrogáveis por igual período.

13.2 - os documentos fiscais de cobrança deverão ser emitidos contra a(o) Prefeitura Municipal de Coronel Pacheco, CNPJ nº 18.338.152/0001-64, situada a Praça Carlos Chagas, S/N, Centro, Coronel Pacheco.

13.2.1 - Para fins de liquidação, o setor competente deve verificar se a Nota Fiscal ou Fatura apresentada expressa os elementos necessários e essenciais do documento, tais como:

- a) o prazo de validade;
- b) a data da emissão;
- c) os dados do contrato e do órgão contratante;
- d) o período respectivo de execução do contrato;
- e) o valor a pagar; e
- f) eventual destaque do valor de retenções tributárias cabíveis.

13.3 - Havendo erro na apresentação da Nota Fiscal/Fatura, ou circunstância que impeça a liquidação da despesa, esta ficará sobrestada até que o contratado providencie as medidas saneadoras, reiniciando-se o prazo após a comprovação da regularização da situação, sem ônus à contratante;

13.4 - A Nota Fiscal ou Fatura deverá ser obrigatoriamente acompanhada da comprovação da regularidade fiscal, constatada por meio de consulta aos sítios eletrônicos oficiais ou à documentação mencionada no art. 68 da Lei nº 14.133/2021.

13.5 - A Administração deverá realizar consulta para: a) verificar a manutenção das condições de habilitação exigidas no edital; b) identificar possível razão que impeça a participação em licitação, no âmbito do órgão ou entidade, proibição de contratar com o Poder Público, bem como ocorrências impeditivas indiretas.

13.6 - Constatando-se, a situação de irregularidade do contratado, será providenciada sua notificação, por escrito, para que, no prazo de 5 (cinco) dias úteis, regularize sua situação ou, no mesmo prazo, apresente sua defesa. O prazo poderá ser prorrogado uma vez, por igual período, a critério do contratante.

13.7 - Não havendo regularização ou sendo a defesa considerada improcedente, o contratante deverá comunicar aos órgãos responsáveis pela fiscalização da regularidade fiscal quanto à inadimplência do contratado, bem como quanto à existência de pagamento a ser efetuado, para que sejam acionados os meios pertinentes e necessários para garantir o recebimento de seus créditos.



Município de Coronel Pacheco

Praça Carlos Chagas, nº S/N, Centro, Coronel Pacheco - MG

CNPJ: 18.338.152/0001-64

13.8 - Persistindo a irregularidade, o contratante deverá adotar as medidas necessárias à rescisão contratual nos autos do processo administrativo correspondente, assegurada ao contratado a ampla defesa.

13.9 - Havendo a efetiva execução do objeto, os pagamentos serão realizados normalmente, até que se decida pela rescisão do contrato, caso o contratado não regularize sua situação.

14 - PRAZO DE PAGAMENTO

14.1 - O pagamento será efetuado no prazo máximo de até 10(dez) dias úteis, contados da finalização da liquidação da despesa, conforme seção anterior.

14.2 - No caso de atraso pelo Contratante, os valores devidos ao contratado serão atualizados monetariamente entre o termo final do prazo de pagamento até a data de sua efetiva realização, mediante aplicação do índice INPC de correção monetária.

15 - FORMA DE PAGAMENTO

15.1 - O pagamento será realizado através de ordem bancária, para crédito em banco, agência e conta corrente indicados pelo contratado.

15.2 - Será considerada data do pagamento o dia em que constar como emitida a ordem bancária para pagamento.

15.3 - Quando do pagamento, será efetuada a retenção tributária prevista na legislação aplicável.

15.3.1 - Independentemente do percentual de tributo inserido na planilha, quando houver, serão retidos na fonte, quando da realização do pagamento, os percentuais estabelecidos na legislação vigente.

15.3.2 - O contratado regularmente optante pelo Simples Nacional, nos termos da Lei Complementar nº 123, de 2006, não sofrerá a retenção tributária quanto aos impostos e contribuições abrangidos por aquele regime. No entanto, o pagamento ficará condicionado à apresentação de comprovação, por meio de documento oficial, de que faz jus ao tratamento tributário favorecido previsto na referida Lei Complementar.

16 - REAJUSTE

16.1 - Os preços inicialmente contratados são fixos e irrevogáveis no prazo de um ano contado da data do orçamento estimado.

16.2 - Após o interregno de um ano, e independentemente de pedido do contratado, os preços iniciais serão reajustados, mediante a aplicação, pelo contratante, do INCC acumulado dos



Município de Coronel Pacheco

Praça Carlos Chagas, nº S/N, Centro, Coronel Pacheco - MG

CNPJ: 18.338.152/0001-64

últimos doze meses, exclusivamente para as obrigações iniciadas e concluídas após a ocorrência da anualidade.

16.3 - Nos reajustes subsequentes ao primeiro, o interregno mínimo de um ano será contado a partir dos efeitos financeiros do último reajuste.

16.4 - No caso de atraso ou não divulgação do(s) índice (s) de reajustamento, o contratante pagará ao contratado a importância calculada pela última variação conhecida, liquidando a diferença correspondente tão logo seja(m) divulgado(s) o(s) índice(s) definitivo(s).

16.5 - Nas aferições finais, o(s) índice(s) utilizado(s) para reajuste será(ão), obrigatoriamente, o(s) definitivo(s).

16.6 - Caso o(s) índice(s) estabelecido(s) para reajustamento venha(m) a ser extinto(s) ou de qualquer forma não possa(m) mais ser utilizado(s), será(ão) adotado(s), em substituição, o(s) que vier(em) a ser determinado(s) pela legislação então em vigor.

16.7 - Na ausência de previsão legal quanto ao índice substituto, as partes elegerão novo índice oficial, para reajustamento do preço do valor remanescente, por meio de termo aditivo.

16.8 - O reajuste será realizado por apostilamento.

17 - FORMA E CRITÉRIOS DE SELEÇÃO DO FORNECEDOR

17.1 - Forma de seleção e critério de julgamento da proposta

17.1.1 - O fornecedor será selecionado por meio da realização de procedimento de LICITAÇÃO, na modalidade CONCORRÊNCIA, sob a forma ELETRÔNICA, com adoção do critério de julgamento pelo **MENOR PREÇO**.

17.1.2 - Modo de disputa

17.1.2.1 - Modo de disputa - **Aberto**

17.2 - Regime de execução

17.2.1 - O regime de execução do contrato será a Empreitada por Preço Global.

17.3 - Critérios de aceitabilidade de preços

17.3.1 - O critério de aceitabilidade de preços será o valor global estimado para a contratação, respeitado os valores unitários.

17.4 - Ordem das fases

17.4.1 - A presente licitação será realizada seguindo o rito comum disposto no 17, caput, da Lei nº 14.133/2021 (SEM INVERSÃO DE FASES), com a realização



Município de Coronel Pacheco

Praça Carlos Chagas, nº S/N, Centro, Coronel Pacheco - MG

CNPJ: 18.338.152/0001-64

primeiramente do julgamento das propostas apresentadas e a posterior análise da habilitação apenas do licitante provisoriamente classificado em primeiro lugar.

17.5 - Exigências de habilitação

17.5.1 - Para fins de habilitação, deverá o licitante comprovar os seguintes requisitos:

17.6 - Habilitação jurídica (Os documentos apresentados deverão estar acompanhados de todas as alterações ou da consolidação respectiva)

17.6.1 - Empresário individual: inscrição no Registro Público de Empresas Mercantis, a cargo da Junta Comercial da respectiva sede;

17.6.2 - Microempreendedor Individual - MEI: Certificado da Condição de Microempreendedor Individual - CCMEI, cuja aceitação ficará condicionada à verificação da autenticidade no sítio <https://www.gov.br/empresas-e-negocios/pt-br/empreendedor>;

17.6.3 - Sociedade empresária, sociedade limitada unipessoal – SLU ou sociedade identificada como empresa individual de responsabilidade limitada - EIRELI: inscrição do ato constitutivo, estatuto ou contrato social no Registro Público de Empresas Mercantis, a cargo da Junta Comercial da respectiva sede, acompanhada de documento comprobatório de seus administradores;

17.6.4 - Sociedade empresária estrangeira: portaria de autorização de funcionamento no Brasil, publicada no Diário Oficial da União e arquivada na Junta Comercial da unidade federativa onde se localizar a filial, agência, sucursal ou estabelecimento, a qual será considerada como sua sede, conforme Instrução Normativa DREI/ME n.º 77, de 18 de março de 2020;

17.6.5 - Sociedade simples: inscrição do ato constitutivo no Registro Civil de Pessoas Jurídicas do local de sua sede, acompanhada de documento comprobatório de seus administradores;

17.6.6 - Filial, sucursal ou agência de sociedade simples ou empresária: inscrição do ato constitutivo da filial, sucursal ou agência da sociedade simples ou empresária, respectivamente, no Registro Civil das Pessoas Jurídicas ou no Registro Público de Empresas Mercantis onde opera, com averbação no Registro onde tem sede a matriz;

17.6.7 - Sociedade cooperativa: ata de fundação e estatuto social, com a ata da assembleia que o aprovou, devidamente arquivado na Junta Comercial ou inscrito no Registro Civil das Pessoas Jurídicas da respectiva sede, além do registro de que trata o art. 107 da Lei n.º 5.764, de 16 de dezembro 1971;



Município de Coronel Pacheco

Praça Carlos Chagas, nº S/N, Centro, Coronel Pacheco - MG

CNPJ: 18.338.152/0001-64

17.7 - Habilitação fiscal, social e trabalhista

17.7.1 - Prova de inscrição no Cadastro Nacional de Pessoas Jurídicas;

17.7.2 - Prova de regularidade fiscal perante a Fazenda Nacional, mediante apresentação de certidão expedida conjuntamente pela Secretaria da Receita Federal do Brasil (RFB) e pela Procuradoria-Geral da Fazenda Nacional (PGFN), referente a todos os créditos tributários federais e à Dívida Ativa da União (DAU) por elas administrados, inclusive aqueles relativos à Seguridade Social, nos termos da Portaria Conjunta nº 1.751, de 02 de outubro de 2014, do Secretário da Receita Federal do Brasil e da Procuradora-Geral da Fazenda Nacional;

17.7.3 - Prova de regularidade com o Fundo de Garantia do Tempo de Serviço (FGTS);

17.7.4 - Prova de inexistência de débitos inadimplidos perante a Justiça do Trabalho, mediante a apresentação de certidão negativa ou positiva com efeito de negativa, nos termos do Título VII-A da Consolidação das Leis do Trabalho, aprovada pelo Decreto-Lei nº 5.452, de 1º de maio de 1943;

17.7.5 - Prova de inscrição no cadastro de contribuintes [Estadual/Distrital] e/ou [Municipal/Distrital] relativo ao domicílio ou sede do fornecedor, pertinente ao seu ramo de atividade e compatível com o objeto contratual;

17.7.6 - Prova de regularidade com a Fazenda [Estadual/Distrital] e/ou [Municipal/Distrital] do domicílio ou sede do fornecedor, relativa à atividade em cujo exercício contrata ou concorre;

17.7.7 - Caso o fornecedor seja considerado isento dos tributos [Estadual/Distrital] ou [Municipal/Distrital] relacionados ao objeto contratual, deverá comprovar tal condição mediante a apresentação de declaração da Fazenda respectiva do seu domicílio ou sede, ou outra equivalente, na forma da lei;

17.7.8 - O fornecedor enquadrado como microempreendedor individual que pretenda auferir os benefícios do tratamento diferenciado previstos na Lei Complementar n. 123, de 2006, estará dispensado da prova de inscrição nos cadastros de contribuintes estadual e municipal.

17.8 - Qualificação Econômico-Financeira

17.8.1 - Será exigido Qualificação Econômico Financeira, conforme exigência abaixo:

I - Certidão negativa de falência expedida pelo distribuidor da sede do fornecedor - Lei nº 14.133, de 2021, art. 69, caput, inciso II);



Município de Coronel Pacheco

Praça Carlos Chagas, nº S/N, Centro, Coronel Pacheco - MG

CNPJ: 18.338.152/0001-64

II - Balanço patrimonial, demonstração de resultado de exercício e demais demonstrações contábeis dos 2 (dois) últimos exercícios sociais, comprovando:

III. índices de Liquidez Geral (LG), Liquidez Corrente (LC), e Solvência Geral (SG) superiores a 1 (um);

IV. As empresas criadas no exercício financeiro da licitação deverão atender a todas as exigências da habilitação e poderão substituir os demonstrativos contábeis pelo balanço de abertura;

V. Os documentos referidos acima limitar-se-ão ao último exercício no caso de a pessoa jurídica ter sido constituída há menos de 2 (dois) anos.

VI. Os documentos referidos acima deverão ser exigidos com base no limite definido pela Receita Federal do Brasil para transmissão da Escrituração Contábil Digital - ECD ao Sped.

VII. Caso a empresa licitante apresente resultado inferior ou igual a 1 (um) em qualquer dos índices de Liquidez Geral (LG), Solvência Geral (SG) e Liquidez Corrente (LC), será exigido para fins de habilitação patrimônio líquido mínimo de até 10% do valor total estimado da contratação.

VIII. As empresas criadas no exercício financeiro da licitação deverão atender a todas as exigências da habilitação e poderão substituir os demonstrativos contábeis pelo balanço de abertura. (Lei nº 14.133, de 2021, art. 65, §1º).

17.9 - Qualificação Técnica

17.9.1 - Registro da empresa no conselho profissional

17.9.1.1 - 17.9.1.1 - Registro da empresa licitante junto CREA (Conselho Regional de Engenharia e Agronomia) e/ou CAU (Conselho de Arquitetura e Urbanismo)e/ou ao () CRT, em plena validade.

17.9.2 - Capacidade técnico-operacional



Município de Coronel Pacheco

Praça Carlos Chagas, nº S/N, Centro, Coronel Pacheco - MG

CNPJ: 18.338.152/0001-64

17.9.2.1 - Na presente licitação deverá ser apresentado ATESTADO(S) de Capacidade Técnico Operacional, expedido por pessoa jurídica de direito público ou

privado, devidamente registrado na entidade competente, comprovando que a empresa licitante (pessoa jurídica) executou, de forma satisfatória, serviço compatível com as características e a complexidade do objeto da presente licitação, assim entendido:]

CRAVAÇÃO DE ESTACA PRÉ-MOLDADA DE CONCRETO, DIMENSÃO (17X17)CM, COMPRESSÃO ADMISSÍVEL DE 35T, INCLUSIVE FORNECIMENTO DE ESTACA, EXCLUSIVE EMENDA

total da planilha: 216 m

total exigido: 50%

FORNECIMENTO DE CONCRETO ESTRUTURAL, USINADO BOMBEADO, COM FCK 25MPA, INCLUSIVE LANÇAMENTO, ADENSAMENTO E ACABAMENTO (FUNDAÇÃO)

total da planilha: 67,28

total exigido : 50%

TELHAMENTO COM TELHA METÁLICA TERMOACÚSTICA E = 30 MM, COM ATÉ 2 ÁGUAS, INCLUSO IÇAMENTO. AF_07/2019

total da planilha: 506,68

total exigido: 50%

17.9.3 - Capacidade técnico-profissional

17.9.3.1 - Na presente licitação NÃO SERÃO exigidas comprovações de capacidade técnico-profissional.

17.9.4 - Exigências de instalações, aparelhamento e pessoal técnico



Município de Coronel Pacheco

Praça Carlos Chagas, nº S/N, Centro, Coronel Pacheco - MG

CNPJ: 18.338.152/0001-64

17.9.4.1 - Na presente licitação, **NÃO SERÁ** exigida a indicação de instalações, aparelhamento ou pessoal técnico com determinada qualificação;

17.10 - Vistoria

17.10.1 - Tendo em vista a natureza e as peculiaridades do objeto a ser contratado, a avaliação prévia do local de execução é imprescindível para o conhecimento pleno das condições e peculiaridades do objeto a ser contratado, devendo o licitante atestar, sob pena de inabilitação, que conhece o local e as condições de realização do serviço, assegurado a ele o direito de realização de vistoria prévia.

17.10.2 - O licitante que optar por realizar vistoria prévia terá disponibilizado pela Administração data e horário exclusivos, a ser agendado PELO TELEFONE:(08002581112), de modo que seu agendamento não coincida com o agendamento de outros licitantes.

17.10.3. Para a vistoria, o representante legal da empresa ou responsável técnico deverá estar devidamente identificado, apresentando documento de identidade civil e documento expedido pela empresa comprovando sua habilitação para a realização da vistoria.

17.10.4 - A comprovação da visita será feita através do competente Atestado de Visita Técnica emitido pelo servido responsável.

17.10.5 - Caso o licitante opte por não realizar vistoria, poderá substituir o atestado por declaração formal assinada pelo seu responsável técnico acerca do conhecimento pleno das condições e peculiaridades da contratação, conforme modelo do Anexo V do Edital.

17.10.6 - A não realização da vistoria não poderá embasar posteriores alegações de desconhecimento das instalações, dúvidas ou esquecimentos de quaisquer detalhes dos locais da prestação dos serviços, devendo o contratado assumir os ônus dos serviços decorrentes.

18 - ESTIMATIVAS DO VALOR DA CONTRATAÇÃO

18.1 - O custo estimado da contratação é de R\$ 757.283,55.

19 - ADEQUAÇÃO ORÇAMENTÁRIA

19.1 - As despesas decorrentes da presente contratação correrão à conta de recursos específicos consignados no Orçamento do(a) Município de Coronel Pacheco.

19.1.1 - A contratação será atendida pela(s) seguinte(s) dotação(ões):

4.4.90.51.00.2.04.01.22.661.0011.1.0017



Município de Coronel Pacheco

Praça Carlos Chagas, nº S/N, Centro, Coronel Pacheco - MG

CNPJ: 18.338.152/0001-64

19.2 - A dotação relativa aos exercícios financeiros subsequentes será indicada após aprovação da Lei Orçamentária respectiva e liberação dos créditos correspondentes, mediante apostilamento.

20 - INFORMAÇÕES COMPLEMENTARES

20.1 - As empresas são responsáveis pela fidelidade e legitimidade das informações prestadas e dos documentos apresentados. A falsidade de qualquer documento apresentado ou a inverdade das informações nele contidas implicará na imediata rescisão contratual, sem prejuízo das sanções administrativas, civis e penais cabíveis.

20.2 - Toda a documentação apresentada neste procedimento e seus anexos são complementares entre si, de modo que qualquer detalhe que se mencione em um documento e se omita em outro será considerado especificado e válido.

Prefeitura Municipal de Coronel Pacheco, 12/03/2026.

ELIMAR COSME DE SOUZA CORREA
Secretário(a) Municipal de Obras



Município de Coronel Pacheco

Praça Carlos Chagas, nº S/N, Centro, Coronel Pacheco - MG

CNPJ: 18.338.152/0001-64

ESTUDO TÉCNICO PRELIMINAR

1 - Informações Básicas

1.1 - Contratação de empresa especializada para construção de galpão em estrutura mista destinado à instalação de atividades empresariais, compreendendo fundações, pilares em concreto armado, estrutura metálica e cobertura metálica, através do

PLANO DE AÇÃO Nº 09032025-084783/2025

Programa:09032025 -

Emenda parlamentar - 202543430007, conforme solução definida neste estudo técnico preliminar.

2 - Descrição da necessidade

2.1 - 2.1 A presente contratação justifica-se pela necessidade de construção de galpão em estrutura mista, conforme projetos anexos, destinado à instalação de atividades empresariais essenciais ao desenvolvimento econômico e operacional do órgão. A edificação contemplará fundações, pilares em concreto armado, estrutura metálica e cobertura metálica, elementos indispensáveis para garantir a segurança, durabilidade e funcionalidade da obra, atendendo às especificações técnicas e normativas vigentes.

2.2 A execução da obra por empresa especializada é imprescindível para assegurar a qualidade e a conformidade do empreendimento, minimizando riscos técnicos e financeiros. A construção do galpão visa proporcionar um ambiente adequado para as atividades empresariais, contribuindo para a eficiência operacional e o atendimento das demandas institucionais, refletindo diretamente no interesse público ao fomentar o desenvolvimento sustentável e a geração de emprego e renda.

2.3 Assim, a contratação atende aos objetivos institucionais do órgão, garantindo a infraestrutura necessária para a continuidade e expansão das atividades empresariais, em conformidade com os princípios da legalidade, economicidade e eficiência que regem a administração pública. A obra representa investimento estratégico para o fortalecimento das ações governamentais, justificando plenamente a contratação especializada.

PLANO DE AÇÃO Nº 09032025-084783/2025

Programa:09032025 -

Emenda parlamentar - 202543430007

3 - Área(s) requisitante(s)

3.1 - Secretário(a) Municipal de Obras e Serviços Urbanos

4 - Descrição dos Requisitos da Contratação



Município de Coronel Pacheco

Praça Carlos Chagas, nº S/N, Centro, Coronel Pacheco - MG

CNPJ: 18.338.152/0001-64

4.1 - Dos requisitos

4.1.1 - Os requisitos da contratação em sentido estrito estarão devidamente enumerados no Edital da licitação, no Projeto Básico e em seus anexos.

4.1.2 - Também é necessário que os serviços executados durante a execução do objeto sejam supervisionados por profissionais da Contratada devidamente habilitados nos respectivos Conselhos Profissionais.

4.1.3 - Outro ponto de fundamental importância é a atenção aos prazos e cronogramas previstos, tanto do ponto de vista técnico, quanto do ponto de vista administrativo.

4.1.4 - Como requisitos lato sensu, a contratação deve contemplar o seguinte: Observância das normas pertinentes à modalidade licitatória apropriada para o caso concreto; Estrito cumprimento das formalidades necessárias à instrução processual, tanto da fase interna quanto da fase externa da licitação; Dimensionar corretamente o valor estimado da contratação a fim de que a solução possua maior eficiência com menor dispêndio de recurso possível;

4.2 - Requisitos de qualificação técnica

4.2.1 - A qualificação técnica busca afastar das contratações públicas, licitantes que por pouca ou nenhuma experiência sejam incapazes de executar com perfeição o objeto da licitação.

4.2.2 - A capacidade técnica se divide em profissional e operacional. A primeira busca identificar, nos quadros da licitante, profissionais cujo acervo técnico indique a responsabilidade pela execução de obras similares ao objeto do certame. Já a segunda tem como escopo buscar a comprovação de que a empresa licitante, como unidade jurídica e econômica, já participou anteriormente de contrato cujo objeto era similar ao previsto para a contratação almejada pela Administração Pública

4.2.3 - Destarte, pelos motivos acima mencionados, pode-se inferir que a experiência das licitantes é crucial para a contratação em questão. Pensar de forma diferente, permitindo que empresas e profissionais sem experiência anterior na execução de obras similares participem desse processo, significaria favorecer a imprudência e negligenciar o interesse público. Portanto, a qualificação técnica deve oportunamente ser exigida.

4.2.4 - O detalhamento dos documentos de qualificação técnica será realizado posteriormente (após a conclusão do projeto básico), em um tópico específico do Termo de Referência por um profissional técnico habilitado.

4.2.5 - A exigência de registro da empresa na entidade profissional competente (art. 67, V, da Lei n. 14.133, de 2021) refere-se à atividade básica do objeto da contratação - conforme entende o TCU:

"9.3.1. faça constar dos editais, de forma clara e detalhada, a fundamentação legal para a exigência de registro ou inscrição das licitantes em entidades fiscalizadoras do exercício de profissões, abstendo-se de exigir o registro ou inscrição das empresas licitantes quando não figurar no âmbito de competência destas entidades a fiscalização da atividade básica do objeto do certame;" (Acórdão nº



Município de Coronel Pacheco

Praça Carlos Chagas, nº S/N, Centro, Coronel Pacheco - MG

CNPJ: 18.338.152/0001-64

1.034/2012 – Plenário)

"1. O registro ou inscrição na entidade profissional competente, previsto no art. 30, inciso I, da Lei 8.666/1993, deve se limitar ao conselho que fiscalize a atividade básica ou o serviço preponderante da licitação." (Acórdão nº 2.769/2014 – Plenário)

"A exigência de registro ou inscrição na entidade profissional competente, prevista no art. 30, inciso I, da Lei 8.666/1993, deve se limitar ao conselho que fiscalize a atividade básica ou o serviço preponderante da licitação." (Informativo de Licitações e Contratos 286/2016)

4.2.6 - Portanto, o Projeto Básico deverá definir os profissionais que serão necessários à execução do objeto licitado para, então, permitir ao Termo de Referência delimitar a necessidade de inscrição da licitante no CREA – Conselho Regional de Engenharia e Agronomia, no CAU – Conselho de Arquitetura e Urbanismo, ou CRT (Conselho Regional dos Técnicos Industriais).

4.3 - Da natureza do objeto

4.3.1 - O art. 6º, inciso XII da Lei 14.133/2021 define obra de engenharia como "toda atividade estabelecida, por força de lei, como privativa das profissões de arquiteto e engenheiro que implica intervenção no meio ambiente por meio de um conjunto harmônico de ações que, agregadas, formam um todo que inova o espaço físico da natureza ou acarreta alteração substancial das características originais de bem imóvel".

4.3.2 - Com base na definição acima e considerando as características da necessidade da administração, o objeto SE ENQUADRA COMO OBRA e deve ser licitado na modalidade concorrência, na forma eletrônica.

4.3.3 - A Obra objeto da presente licitação é **COMUM**, sob a seguinte justificativa: uma vez que a nova lei de licitações não define obra comum de engenharia ou obra especial de engenharia, procede-se a analogia às definições de serviço comum e de serviço especial de engenharia. Nesse sentido, a baixa complexidade da obra e o emprego de métodos construtivos comumente empregados na região permitem classificá-la como obra comum de engenharia, apta de ser executada por grande parte do universo de potenciais licitantes disponíveis.

4.4 - Sustentabilidade

4.4.1 - Além dos critérios de sustentabilidade eventualmente inseridos na descrição do objeto, devem ser atendidos os seguintes requisitos:

4.4.1.1 - Observar os princípios de sustentabilidade contidos na Lei 14.133/2021, na Lei 12.305/10 (Política Nacional de Resíduos Sólidos) e demais legislações específicas, adotando ainda, na execução do objeto contratual, práticas de racionalização no uso de materiais e serviços quando cabível, com destaque:



Município de Coronel Pacheco

Praça Carlos Chagas, nº S/N, Centro, Coronel Pacheco - MG

CNPJ: 18.338.152/0001-64

- a) utilização de materiais que sejam reciclados, reutilizáveis ou biodegradáveis, e que reduzam a necessidade de manufatura, conforme determina o Conselho Nacional do Meio Ambiente (CONAMA);
- b) redução de resíduos, reaproveitamento e destinação adequada dos materiais recicláveis;
- c) utilização de equipamentos com baixo consumo energético, de água e baixa emissão de ruído;
- d) observação das normas do INMETRO;
- e) racionalização do uso de substâncias potencialmente tóxicas/poluentes;
- f) fornecer e fiscalizar o uso de todos os equipamentos de proteção individual (EPI) para os seus empregados e equipamentos de proteção coletiva (EPC) necessários, de acordo com as normas da ABNT e Portaria nº 3.214/78 do Ministério do Trabalho.

5 - Levantamento de Mercado

5.1. Após levantamento não identificamos alternativas de solução no mercado para o problema apresentado que não seja a contratação na forma descrita nesse estudo. Para a contratação em tela, verificou-se contratações similares feitas por outros órgãos e entidades da Administração, no intuito de identificar melhores práticas, metodologias e soluções que melhor se adequassem a nossa necessidade. Na oportunidade, constatamos que a forma de contratação é similar aos modelos adotados em outras contratações no âmbito da Administração Pública.

6 - Descrição da solução como um todo

6.1 - Registre-se que, todos os elementos (bens, serviços e outros) necessários para gerar os resultados que atendam à necessidade que ocasionou a contratação estão detalhados no projeto básico (projetos, planilha orçamentária e especificações técnicas), sendo redundante incluí-los aqui.

7 - Estimativa das Quantidades a serem contratadas

7.1 - A estimativa de quantidades e especificações dos serviços a serem executados são aquelas presentes nos documentos técnicos anexos do projeto básico (projetos, planilha orçamentária e especificações técnicas).

7.2 - O quantitativo previsto no Projeto Básico para a contratação do objeto em tela é aquele que reflete a necessidade da administração, considerando a solução definida.

8 - Estimativa do Valor da Contratação

8.1 - O valor estimado da contratação é de R\$ 757.283,55.

8.2 - Na definição do valor estimado foi utilizado o(s) seguinte(s) parâmetro(s):



Município de Coronel Pacheco

Praça Carlos Chagas, nº S/N, Centro, Coronel Pacheco - MG

CNPJ: 18.338.152/0001-64

TABELA SICOR - REGIÃO LESTE -JULHO/2025 - SEM DESONERAÇÃO E SINAPI 09/2025
NÃO DESONERADA

9 - Justificativa para o Parcelamento ou não da Solução

9.1 - Será adotado o critério de adjudicação "global". Tal opção decorre de se tratar de serviços compostos por etapas complementares e interligadas. A execução de um serviço interfere na execução de outro, existindo uma grande interdependência entre eles. Caso cada serviço/etapa da obra fosse contratado separadamente geraria dificuldades em definir a responsabilidade de cada empresa prestadora de serviços bem como haveria dificuldade de atender de forma adequada a demanda. Dessa forma, não é viável a contratação de empresas diferentes para a execução da obra.

10 - Contratações Correlatas e/ou Interdependentes

10.1 - **Contratações correlatas** são aquelas que guardam relação com o objeto principal, interligando-se a essa prestação do serviço, mas que não precisam, necessariamente, ser contratadas para a completa prestação do objeto principal. **Já as contratações interdependentes** são aquelas que precisam ser contratadas juntamente com o objeto principal para sua completa prestação.

10.2 - Entendemos não haver para o objeto em questão a previsão de contratação correlata e nem interdependente.

11 - Demonstração da previsão da contratação no plano de contratações anual, quando elaborado

11.1 - A contratação pretendida está alinhada com o Planejamento 2026, porém, o plano de contratações anual ainda não foi adotado pelo(a) Município de Coronel Pacheco.

12 - Demonstrativo dos resultados pretendidos

12.1 - Pretende-se com esta contratação atingir os seguintes resultados:

Disponibilização de infraestrutura adequada para atividades empresariais, possibilitando a instalação e funcionamento de empreendimentos em espaço estruturado e compatível com as necessidades operacionais das empresas.

Fomento ao desenvolvimento econômico local, por meio da criação de condições favoráveis para atração de novos investimentos e ampliação das atividades produtivas no município.

Geração de emprego e renda para a população, considerando que a implantação de novas atividades empresariais tende a ampliar as oportunidades de trabalho e movimentar a economia local.

Melhoria do aproveitamento de áreas destinadas ao desenvolvimento econômico, garantindo o uso eficiente e planejado do espaço público.



Município de Coronel Pacheco

Praça Carlos Chagas, nº S/N, Centro, Coronel Pacheco - MG

CNPJ: 18.338.152/0001-64

Estímulo ao empreendedorismo e à diversificação das atividades econômicas, permitindo que diferentes segmentos empresariais possam se instalar no município.

Ampliação da arrecadação municipal, decorrente do aumento da atividade econômica, com reflexos positivos na geração de tributos e no fortalecimento das receitas públicas.

Oferta de estrutura segura, funcional e durável, construída de acordo com projetos técnicos e normas vigentes, garantindo qualidade, segurança e adequada vida útil da edificação.

Dessa forma, a realização da obra contribuirá diretamente para o fortalecimento da infraestrutura municipal, para o desenvolvimento econômico e para a melhoria das condições de geração de emprego e renda no município.

13 - Providências a serem Adotadas

13.1 - Não há providências a serem adotadas pela administração previamente à celebração do contrato, visto que não há necessidade de capacitação de fiscais e/ou gestores de contrato ou de adequação do ambiente da organização.

14 - Possíveis Impactos Ambientais

14.1 - Não se vislumbra a ocorrência de possíveis impactos ambientais gerados pela contratação em estudo, contudo, a contratada deverá conduzir suas ações em conformidade com os requisitos legais e regulamentos aplicáveis, observando também a legislação ambiental para a prevenção de adversidades ao meio ambiente e a saúde dos trabalhadores e envolvidos na execução do objeto.

15 - Análise de Risco

15.1 - Conforme entendimento do TCU[1] "(...) o estudo técnico preliminar já serve, naturalmente, ao gerenciamento de riscos da futura contratação". Cada elemento do ETP permite de certa forma antecipar problemas e prever oportunidades, orientando a tomada de decisão na fase de elaboração dos demais documentos, especialmente o termo de referência.

15.2 - No entanto, no presente caso, foram identificados riscos relevantes que devem ser abordados de forma separada, sendo necessário elaborar o Mapa de Risco.

16 - Declaração de Viabilidade

16.1 - Declaro(amos) viável esta contratação.

16.1.1 - Justificativa da Viabilidade



Município de Coronel Pacheco

Praça Carlos Chagas, nº S/N, Centro, Coronel Pacheco - MG

CNPJ: 18.338.152/0001-64

16.1.1.1 - Pelo constatado nos estudos preliminares considera-se que a contratação é viável em termos de disponibilidade, competitividade de mercado e forma de contratação, não se observando óbices ao seu prosseguimento.

Coronel Pacheco, 10/03/2026.

ELIMAR COSME DE SOUZA CORREA
Secretário(a) Municipal de Obras



Município de Coronel Pacheco

Praça Carlos Chagas, nº S/N, Centro, Coronel Pacheco - MG

CNPJ: 18.338.152/0001-64

DESPACHO

1 - Aprovo o Estudo Técnico Preliminar, considerando a necessidade e a importância da contratação, em função das justificativas apresentadas.

2 - Determino a tramitação do processo pelos setores competentes com vistas:

2.1 - Conclusão do Projeto Básico;

2.2 - Indicação de recursos orçamentários para cobrir as despesas, com especificação das respectivas rubricas (Art. 6º, inciso XXIII, alínea j da Lei nº 14.133/2021) (informação a ser fornecida pelo setor contábil);

2.3 - Elaboração do Termo de Referência;

3 - ENCAMINHE-SE ao Setor de Compras e Licitações para as providências imediatas.

Coronel Pacheco, 10/03/2026

Marcos Aurélio Valério Venâncio

Prefeito



Município de Coronel Pacheco

Praça Carlos Chagas, nº S/N, Centro, Coronel Pacheco - MG

CNPJ: 18.338.152/0001-64

PROJETO BÁSICO OBRAS E SERVIÇOS DE ENGENHARIA

1 - OBJETO

1.1 - Contratação de empresa especializada para construção de galpão em estrutura mista destinado à instalação de atividades empresariais, compreendendo fundações, pilares em concreto armado, estrutura metálica e cobertura metálica, através do

PLANO DE AÇÃO Nº 09032025-084783/2025

Programa:09032025 -

Emenda parlamentar - 202543430007, conforme condições e especificações contidas neste termo.

2 - REGIMES DE EXECUÇÃO

2.1 - Para a execução indireta do objeto, será adotado o **regime de Empreitada por Preço Global**.

3 - PRAZO DE VIGÊNCIA E DE EXECUÇÃO

3.1 - O prazo de vigência do contrato será 12 meses, a contar da sua assinatura, ou até a execução plena do objeto, aquela que ocorrer primeiro, observando-se a possibilidade de prorrogação automática prevista no art. 111 da Lei nº 14.133/21.

3.2 - O prazo de execução do objeto será de 08 oito meses, em conformidade com o CRONOGRAMA FÍSICO-FINANCEIRO, que começará a fluir no dia seguinte ao do recebimento, pela contratada, do Ofício de autorização de início da execução contratual, a ser emitido pelo(a) secretário municipal.

4 - PROJETO EXECUTIVO

4.1 - FORAM elaborados os projetos executivos relativos ao objeto, juntados aos autos e serão divulgados com o edital da licitação.

5. INTEGRAM ESTE PROJETO BÁSICO, PARA TODOS OS FINS E EFEITOS, OS SEGUINTE ANEXOS:

ANEXO A - PLANILHA DE QUANTITATIVOS E PLANILHA ORÇAMENTÁRIA;

ANEXO B - PLANILHA DE COMPOSIÇÃO DO BDI;

ANEXO C- MEMORIAL DESCRITIVO

ANEXO D - CRONOGRAMA FÍSICO-FINANCEIRO;

ANEXO E- PROJETO ARQUITETONICO

ANEXO F - MEMORIA DE CÁLCULO



Município de Coronel Pacheco

Praça Carlos Chagas, nº S/N, Centro, Coronel Pacheco - MG

CNPJ: 18.338.152/0001-64

ANEXO G - ESTRUTURAL 1 E 2

ANEXO H - DOCUMENTOS REFERENTES À RESPONSABILIDADE TÉCNICA (ART/RRT REFERENTES À TOTALIDADE DAS PEÇAS TÉCNICAS PRODUZIDAS POR PROFISSIONAL HABILITADO)

Prefeitura Municipal de Coronel Pacheco, 11/03/2026

RENAN MEDEIRO PENNA
ENGENHEIRO CIVIL

ELIMAR COSME DE SOUZA CORREA
Secretário(a) Municipal de Obras

DESPACHO

Aprovo o Projeto Básico considerando a necessidade da contratação e as justificativas técnicas apresentadas.

Prefeitura Municipal de Coronel Pacheco, 11/03/2026

Marcos Aurélio Valério Venâncio
Prefeito



Município de Coronel Pacheco

Praça Carlos Chagas, nº S/N, Centro, Coronel Pacheco - MG

CNPJ: 18.338.152/0001-64

ANEXO II

MODELO DE PROPOSTA COMERCIAL READEQUADA

PROCESSO LICITATÓRIO N.º 30/2026 - CONCORRÊNCIA ELETRÔNICA N.º 02

Razão Social: _____, CNPJ: _____.____/____-____

Logradouro: _____, nº _____, Bairro: _____

Cidade: _____, UF: __, CEP: _____-____, Telefone: (____) _____-____

E-mail.: _____

A empresa acima se propõe a **executar o objeto, conforme discriminado no Termo de Referência e seus anexos**, pelos preços e condições assinalados na presente, obedecendo rigorosamente às disposições da legislação competente e conforme Ata de Julgamento.

Item	Descrição	Unid.	Quant.	Vlr. Unit.	Vlr. Total
1	Construção de galpão em estrutura mista destinado à instalação de atividades empresariais, compreendendo fundações, pilares em concreto armado, estrutura metálica e cobertura metálica.	serviço	1		

Declaro ter tomado conhecimento do instrumento convocatório relativo à licitação em referência, estar ciente dos critérios de julgamento do certame e da forma de pagamento estabelecidos para remunerar a execução do objeto licitado.

Declaro para os devidos fins que a proposta acima compreende a integralidade dos custos para atendimento dos direitos trabalhistas assegurados na Constituição Federal, nas leis trabalhistas, nas normas infralegais, nas convenções coletivas de trabalho e nos termos de ajustamento de conduta vigentes na data de entrega desta proposta.

LOCAL/DATA

Nome do Responsável



Município de Coronel Pacheco

Praça Carlos Chagas, nº S/N, Centro, Coronel Pacheco - MG

CNPJ: 18.338.152/0001-64

CONTRATO Nº ____/____

O(A) Município de Coronel Pacheco, inscrito no CNPJ nº 18.338.152/0001-64, com sede na Praça Carlos Chagas, nº S/N, Centro, Coronel Pacheco, MG, representado(a) pelo(a) , Exmo(a) Sr.(a) Marcos Aurélio Valério Venâncio, a seguir denominado **CONTRATANTE** e a(o) empresa/autônomo(a) _____, inscrito no CPF/CNPJ nº _____, situada na(o) _____, representada pelo(a) Sr.(a) _____, CPF nº _____, a seguir denominado(a) **CONTRATADO(A)**, resolvem firmar o presente contrato, com fundamento no **Processo nº 30/2026 - Concorrência nº 02**, em observância às disposições da Lei nº 14.133, de 1º de abril de 2021, e demais legislação aplicável, aplicando-se a este instrumento suas disposições irrestrita e incondicionalmente, bem como pelas cláusulas e condições seguintes:

1 - CLÁUSULA PRIMEIRA: DO OBJETO

1.1 - Constitui objeto do presente instrumento a **Contratação de empresa especializada para construção de galpão em estrutura mista destinado à instalação de atividades empresariais, compreendendo fundações, pilares em concreto armado, estrutura metálica e cobertura metálica, através do PLANO DE AÇÃO Nº 09032025-084783/2025 Programa:09032025 - Emenda parlamentar - 202543430007**, nos termos e condições especificadas no Termo de referência parte integrante e inseparável deste contrato.

1.2 - Objeto da contratação:

Item	Especificação	Unid.	Qntd.	Vlr. Unit.	Vlr. Total

1.3 - Integram este Contrato, como se nele estivessem transcritos, o Termo de referência, o estudo técnico preliminar, quando elaborado, o edital da licitação, Proposta Comercial apresentada pela CONTRATADA, eventuais anexos dos documentos supracitados, ambos constantes deste Processo de licitação.

1.4 - O regime de execução é o de Empreitada por Preço Global

2 - CLÁUSULA SEGUNDA – VIGÊNCIA E PRORROGAÇÃO

2.1 - O prazo de vigência da contratação será 12 meses, contados da data de assinatura do contrato, na forma do art. 105 da Lei 14.133/21.



Município de Coronel Pacheco

Praça Carlos Chagas, nº S/N, Centro, Coronel Pacheco - MG

CNPJ: 18.338.152/0001-64

2.2 - O prazo de execução do objeto será de 08 oito meses, em conformidade com o CRONOGRAMA FÍSICO-FINANCEIRO, que começará a fluir no dia seguinte ao do recebimento, pela contratada, do Ofício de autorização de início da execução contratual, a ser emitido pelo(a) secretário municipal.

2.3 - O prazo de vigência será automaticamente prorrogado, independentemente de termo aditivo, quando o objeto não for concluído no período firmado acima, ressalvadas as providências cabíveis no caso de culpa do contratado, previstas neste instrumento.

3 - CLÁUSULA TERCEIRA – MODELOS DE EXECUÇÃO E GESTÃO CONTRATUAIS (art. 92, IV, VII e XVIII)

3.1 - O regime de execução contratual, os modelos de gestão e de execução, assim como os prazos e condições de conclusão, entrega, observação e recebimento do objeto constam no Termo de Referência, anexo a este Contrato.

4 - CLÁUSULA QUARTA – SUBCONTRATAÇÃO

4.1 - As regras de subcontratação, quando for o caso, encontram-se definidos no Termo de Referência, anexo a este Contrato.

5 - CLÁUSULA QUINTA - PREÇO

5.1 - O valor total da contratação será de **R\$ _____**, conforme quadro acima.

5.2 - No valor acima estão incluídas todas as despesas ordinárias diretas e indiretas decorrentes da execução do objeto, inclusive tributos e/ou impostos, encargos sociais, trabalhistas, previdenciários, fiscais e comerciais incidentes, taxa de administração, frete, seguro e outros necessários ao cumprimento integral do objeto da contratação.

6 - CLÁUSULA SEXTA - PAGAMENTO (art. 92, V e VI)

6.1 - O prazo para pagamento ao contratado e demais condições a ele referentes encontram-se definidos no Termo de Referência, anexo a este Contrato.

7 - CLÁUSULA SÉTIMA - REAJUSTE (art. 92, V)

7.1 - O reajuste e demais condições a ele referentes encontram-se definidos no Termo de Referência, anexo a este Contrato.

8 - CLÁUSULA OITAVA - OBRIGAÇÕES DO CONTRATANTE (art. 92, X, XI e XIV)

8.1 - São obrigações do Contratante:

8.1.1 - Exigir o cumprimento de todas as obrigações assumidas pelo Contratado, de acordo com o contrato e seus anexos;



Município de Coronel Pacheco

Praça Carlos Chagas, nº S/N, Centro, Coronel Pacheco - MG

CNPJ: 18.338.152/0001-64

8.1.2 - Receber o objeto no prazo e condições estabelecidas no Termo de Referência;

8.1.3 - Notificar o Contratado, por escrito, sobre vícios, defeitos ou incorreções verificadas no objeto fornecido, para que seja por ele substituído, reparado ou corrigido, no total ou em parte, às suas expensas;

8.1.4 - Acompanhar e fiscalizar a execução do contrato e o cumprimento das obrigações pelo Contratado;

8.1.5 - Comunicar a empresa para emissão de Nota Fiscal no que pertine à parcela incontroversa da execução do objeto, para efeito de liquidação e pagamento, quando houver controvérsia sobre a execução do objeto, quanto à dimensão, qualidade e quantidade, conforme o art. 143 da Lei nº 14.133, de 2021;

8.1.6 - Efetuar o pagamento ao Contratado do valor correspondente à execução do objeto, no prazo, forma e condições estabelecidos no presente Contrato e no Termo de Referência;

8.1.7 - Aplicar ao Contratado as sanções previstas na lei e neste Contrato;

8.1.8 - Explicitamente emitir decisão sobre todas as solicitações e reclamações relacionadas à execução do presente Contrato, ressalvados os requerimentos manifestamente impertinentes, meramente protelatórios ou de nenhum interesse para a boa execução do ajuste.

8.1.8.1 - A Administração terá o prazo de até 30 dias, a contar da data do protocolo do requerimento para decidir, admitida a prorrogação motivada, por igual período.

8.1.9 - Responder eventuais pedidos de reestabelecimento do equilíbrio econômico-financeiro feitos pelo contratado no prazo máximo de 30 dias, a contar da data do protocolo.

8.1.10 - Quando for o caso, notificar os emitentes das garantias quanto ao início de processo administrativo para apuração de descumprimento de cláusulas contratuais.

8.1.11 - Comunicar o Contratado na hipótese de posterior alteração do projeto pelo Contratante, no caso do [art. 93, §2º, da Lei nº 14.133, de 2021](#).

8.1.12 - Assegurar que o ambiente de trabalho, inclusive seus equipamentos e instalações, apresentem condições adequadas ao cumprimento, pelo Contratado, das normas de segurança e saúde no trabalho, quando o serviço for executado em suas dependências, ou em local por ela designado.

8.1.13 - Não responder por quaisquer compromissos assumidos pelo Contratado com terceiros, ainda que vinculados à execução do contrato, bem como por qualquer dano causado a terceiros em decorrência de ato do Contratado, de seus empregados,



Município de Coronel Pacheco

Praça Carlos Chagas, nº S/N, Centro, Coronel Pacheco - MG

CNPJ: 18.338.152/0001-64

prepostos ou subordinados.

8.1.14 - Previamente à expedição da ordem de serviço, verificar pendências, liberar áreas e/ou adotar providências cabíveis para a regularidade do início da sua execução.

9 - CLÁUSULA NONA - OBRIGAÇÕES DO CONTRATADO (art. 92, XIV, XVI e XVII)

9.1 - São obrigações do Contratado:

9.1.1 - O Contratado deve cumprir todas as obrigações constantes deste Contrato e de seus anexos, assumindo como exclusivamente seus os riscos e as despesas decorrentes da boa e perfeita execução do objeto, observando, ainda, as obrigações a seguir dispostas:

9.1.2 - Atender às determinações regulares emitidas pelo fiscal/gestor do contrato ou autoridade superior (art. 137, II);

9.1.3 - Alocar, quando for o caso, os empregados necessários ao perfeito cumprimento das cláusulas deste contrato, com habilitação e conhecimento adequados, fornecendo os materiais, equipamentos, ferramentas e utensílios demandados, cuja quantidade, qualidade e tecnologia deverão atender às recomendações de boa técnica e a legislação de regência;

9.1.4 - Reparar, corrigir, remover, reconstruir ou substituir, às suas expensas, no total ou em parte, no prazo fixado pelo fiscal do contrato, os serviços nos quais se verificarem vícios, defeitos ou incorreções resultantes da execução ou dos materiais empregados;

9.1.5 - Responsabilizar-se pelos vícios e danos decorrentes da execução do objeto, de acordo com o Código de Defesa do Consumidor (Lei nº 8.078, de 1990), bem como por todo e qualquer dano causado à Administração ou terceiros, não reduzindo essa responsabilidade a fiscalização ou o acompanhamento da execução contratual pelo Contratante, que ficará autorizado a descontar dos pagamentos devidos ou da garantia, caso exigida no edital, o valor correspondente aos danos sofridos;

9.1.6 - Não contratar, durante a vigência do contrato, cônjuge, companheiro ou parente em linha reta, colateral ou por afinidade, até o terceiro grau, de dirigente do contratante ou do fiscal ou gestor do contrato, nos termos do artigo 48, parágrafo único, da Lei nº 14.133, de 2021;

9.1.7 - Quando não for possível a verificação da regularidade no Sistema de Cadastro utilizado pelo(a) Município de Coronel Pacheco, o contratado deverá entregar ao setor responsável pela fiscalização do contrato, até o dia trinta do mês seguinte ao da prestação dos serviços, os seguintes documentos:



Município de Coronel Pacheco

Praça Carlos Chagas, nº S/N, Centro, Coronel Pacheco - MG

CNPJ: 18.338.152/0001-64

- 1) prova de regularidade relativa à Seguridade Social;
- 2) certidão conjunta relativa aos tributos federais e à Dívida Ativa da União;
- 3) certidões que comprovem a regularidade perante a Fazenda Municipal ou Distrital do domicílio ou sede do contratado;
- 4) Certidão de Regularidade do FGTS – CRF; e
- 5) Certidão Negativa de Débitos Trabalhistas – CNDT;

9.1.8 - Responsabilizar-se pelo cumprimento das obrigações previstas em Acordo, Convenção, Dissídio Coletivo de Trabalho ou equivalentes das categorias abrangidas pelo contrato, por todas as obrigações trabalhistas, sociais, previdenciárias, tributárias e as demais previstas em legislação específica, cuja inadimplência não transfere a responsabilidade ao Contratante;

9.1.9 - Comunicar ao Fiscal do contrato, no prazo de 24 (vinte e quatro) horas, qualquer ocorrência anormal ou acidente que se verifique no local dos serviços.

9.1.10 - Prestar todo esclarecimento ou informação solicitada pelo(a) Município de Coronel Pacheco ou por seus prepostos, garantindo-lhes o acesso, a qualquer tempo, ao local dos trabalhos, bem como aos documentos relativos à execução do empreendimento.

9.1.11 - Paralisar, por determinação do(a) Município de Coronel Pacheco, qualquer atividade que não esteja sendo executada de acordo com a boa técnica ou que ponha em risco a segurança de pessoas ou bens de terceiros.

9.1.12 - Promover a guarda, manutenção e vigilância de materiais, ferramentas, e tudo o que for necessário à execução do objeto, durante a vigência do contrato.

9.1.13 - Conduzir os trabalhos com estrita observância às normas da legislação pertinente, cumprindo as determinações dos Poderes Públicos, mantendo sempre limpo o local dos serviços e nas melhores condições de segurança, higiene e disciplina.

9.1.14 - Submeter previamente, por escrito, ao(a) Município de Coronel Pacheco, para análise e aprovação, quaisquer mudanças nos métodos executivos que fujam às especificações do memorial descritivo ou instrumento congênere.

9.1.15 - Não permitir a utilização de qualquer trabalho do menor de dezesseis anos, exceto na condição de aprendiz para os maiores de quatorze anos, nem permitir a utilização do trabalho do menor de dezoito anos em trabalho noturno, perigoso ou insalubre;

9.1.16 - Manter durante toda a vigência do contrato, em compatibilidade com as obrigações assumidas, todas as condições exigidas para habilitação na licitação;



Município de Coronel Pacheco

Praça Carlos Chagas, nº S/N, Centro, Coronel Pacheco - MG

CNPJ: 18.338.152/0001-64

9.1.17 - Cumprir, durante todo o período de execução do contrato, a reserva de cargos prevista em lei para pessoa com deficiência, para reabilitado da Previdência Social ou para aprendiz, bem como as reservas de cargos previstas na legislação (art. 116);

9.1.18 - Comprovar a reserva de cargos a que se refere a cláusula acima, no prazo fixado pelo fiscal do contrato, com a indicação dos empregados que preencheram as referidas vagas (art. 116, parágrafo único);

9.1.19 - Guardar sigilo sobre todas as informações obtidas em decorrência do cumprimento do contrato;

9.1.20 - Arcar com o ônus decorrente de eventual equívoco no dimensionamento dos quantitativos de sua proposta, inclusive quanto aos custos variáveis decorrentes de fatores futuros e incertos, devendo complementá-los, caso o previsto inicialmente em sua proposta não seja satisfatório para o atendimento do objeto da contratação, exceto quando ocorrer algum dos eventos arrolados no art. 124, II, d, da Lei nº 14.133, de 2021;

9.1.21 - Cumprir, além dos postulados legais vigentes de âmbito federal, estadual ou municipal, as normas de segurança do(a) Município de Coronel Pacheco;

9.1.22 - Se for o caso, realizar a transição contratual com transferência de conhecimento, tecnologia e técnicas empregadas, sem perda de informações, podendo exigir, inclusive, a capacitação dos técnicos do(a) Município de Coronel Pacheco ou da nova empresa que continuará a execução dos serviços;

9.1.23 - Ceder ao(a) Município de Coronel Pacheco todos os direitos patrimoniais relativos ao objeto contratado, o qual poderá ser livremente utilizado e/ou alterado em outras ocasiões, sem necessidade de nova autorização do Contratado.

9.1.24 - Manter os empregados nos horários predeterminados pelo Contratante.

9.1.25 - Apresentar os empregados devidamente identificados por meio de crachá.

9.1.26 - Apresentar ao Contratante, quando for o caso, a relação nominal dos empregados que adentrarão no órgão para a execução do serviço.

9.1.27 - Observar os preceitos da legislação sobre a jornada de trabalho, conforme a categoria profissional.

9.1.28 - Atender às solicitações do Contratante quanto à substituição dos empregados alocados, no prazo fixado pela fiscalização do contrato, nos casos em que ficar constatado descumprimento das obrigações relativas à execução do serviço, conforme descrito nas especificações do objeto.

9.1.29 - Instruir seus empregados quanto à necessidade de acatar as Normas Internas do Contratante.



Município de Coronel Pacheco

Praça Carlos Chagas, nº S/N, Centro, Coronel Pacheco - MG

CNPJ: 18.338.152/0001-64

9.1.30 - Instruir seus empregados a respeito das atividades a serem desempenhadas, alertando-os a não executarem atividades não abrangidas pelo contrato, devendo o Contratado relatar ao Contratante toda e qualquer ocorrência neste sentido, a fim de evitar desvio de função.

9.1.31 - Instruir os seus empregados, quanto à prevenção de incêndios nas áreas do Contratante.

9.1.32 - Adotar as providências e precauções necessárias, inclusive consulta nos respectivos órgãos, se necessário for, a fim de que não venham a ser danificadas as redes hidrossanitárias, elétricas e de comunicação.

9.1.33 - Estar registrada ou inscrita no Conselho Profissional competente, conforme as áreas de atuação previstas no Termo de Referência, em plena validade.

9.1.34 - Obter junto aos órgãos competentes, conforme o caso, as licenças necessárias e demais documentos e autorizações exigíveis, na forma da legislação aplicável.

9.1.35 - Elaborar o Diário de Obra, incluindo diariamente, pelo Engenheiro preposto responsável, as informações sobre o andamento do empreendimento, tais como, número de funcionários, de equipamentos, condições de trabalho, condições meteorológicas, serviços executados, registro de ocorrências e outros fatos relacionados, bem como os comunicados à Fiscalização e situação das atividades em relação ao cronograma previsto.

9.1.36 - Refazer, às suas expensas, os trabalhos executados em desacordo com o estabelecido nas especificações, bem como substituir aqueles realizados com materiais defeituosos ou com vício de construção, pelo prazo de 05 (cinco) anos, contado da data de emissão do Termo de Recebimento Definitivo.

9.1.37 - Utilizar somente matéria-prima florestal procedente, nos termos do artigo 11 do Decreto nº 5.975, de 2006, de:

a) manejo florestal, realizado por meio de Plano de Manejo Florestal Sustentável - PMFS devidamente aprovado pelo órgão competente do Sistema Nacional do Meio Ambiente - SISNAMA;

b) supressão da vegetação natural, devidamente autorizada pelo órgão competente do Sistema Nacional do Meio Ambiente - SISNAMA;

c) florestas plantadas; e

d) outras fontes de biomassa florestal, definidas em normas específicas do órgão ambiental competente.

9.1.38 - Comprovar a procedência legal dos produtos ou subprodutos florestais utilizados em cada etapa da execução contratual, nos termos do artigo 4º, inciso IX, da



Município de Coronel Pacheco

Praça Carlos Chagas, nº S/N, Centro, Coronel Pacheco - MG

CNPJ: 18.338.152/0001-64

Instrução Normativa SLTI/MP nº 1, de 19/01/2010, por ocasião da respectiva medição, mediante a apresentação dos seguintes documentos, conforme o caso:

- a) Cópias autenticadas das notas fiscais de aquisição dos produtos ou subprodutos florestais;
- b) Cópia dos Comprovantes de Registro do fornecedor e do transportador dos produtos ou subprodutos florestais junto ao Cadastro Técnico Federal de Atividades Potencialmente Poluidoras ou Utilizadoras de Recursos Ambientais - CTF, mantido pelo IBAMA, quando tal inscrição for obrigatória, acompanhados dos respectivos Certificados de Regularidade válidos, conforme artigo 17, inciso II, da Lei nº 6.938, de 1981, e legislação correlata;
- c) Documento de Origem Florestal – DOF, instituído pela Portaria nº 253, de 18/08/2006, do Ministério do Meio Ambiente, e Instrução Normativa IBAMA nº 21, de 24/12/2014, quando se tratar de produtos ou subprodutos florestais de origem nativa cujo transporte e armazenamento exijam a emissão de tal licença obrigatória; e

9.1.38.1 - Caso os produtos ou subprodutos florestais utilizados na execução contratual tenham origem em Estado que possua documento de controle próprio, o Contratado deverá apresentá-lo, em complementação ao DOF, a fim de demonstrar a regularidade do transporte e armazenamento nos limites do território estadual.

9.1.39 - Observar as diretrizes, critérios e procedimentos para a gestão dos resíduos da construção civil estabelecidos na Resolução nº 307, de 05/07/2002, com as alterações posteriores, do Conselho Nacional de Meio Ambiente - CONAMA, conforme artigo 4º, §§ 2º e 3º, da Instrução Normativa SLTI/MP nº 1, de 19/01/2010, nos seguintes termos:

9.1.39.1 - O gerenciamento dos resíduos originários da contratação deverá obedecer às diretrizes técnicas e procedimentos do Programa Municipal de Gerenciamento de Resíduos da Construção Civil, ou do Projeto de Gerenciamento de Resíduos da Construção Civil apresentado ao órgão competente, conforme o caso.

9.1.39.2 - Nos termos dos artigos 3º e 10º da Resolução CONAMA nº 307, de 05/07/2002, o Contratado deverá providenciar a destinação ambientalmente adequada dos resíduos da construção civil originários da contratação, obedecendo, no que couber, aos seguintes procedimentos:

a) resíduos Classe A (reutilizáveis ou recicláveis como agregados): deverão ser reutilizados ou reciclados na forma de agregados, ou encaminhados a aterros de resíduos classe A de preservação de material para usos futuros.

b) resíduos Classe B (recicláveis para outras destinações): deverão ser reutilizados, reciclados ou encaminhados a áreas de armazenamento temporário, sendo dispostos de modo a permitir a sua utilização ou reciclagem futura.



Município de Coronel Pacheco

Praça Carlos Chagas, nº S/N, Centro, Coronel Pacheco - MG

CNPJ: 18.338.152/0001-64

c) resíduos Classe C (para os quais não foram desenvolvidas tecnologias ou aplicações economicamente viáveis que permitam a sua reciclagem/recuperação): deverão ser armazenados, transportados e destinados em conformidade com as normas técnicas específicas.

d) resíduos Classe D (perigosos, contaminados ou prejudiciais à saúde): deverão ser armazenados, transportados, reutilizados e destinados em conformidade com as normas técnicas específicas.

9.1.40 - Em nenhuma hipótese o Contratado poderá dispor os resíduos originários da contratação em aterros de resíduos sólidos urbanos, áreas de “bota fora”, encostas, corpos d’água, lotes vagos e áreas protegidas por Lei, bem como em áreas não licenciadas.

9.1.41 - Para fins de fiscalização do fiel cumprimento do Programa Municipal de Gerenciamento de Resíduos da Construção Civil, ou do Projeto de Gerenciamento de Resíduos da Construção Civil, conforme o caso, o Contratado comprovará, sob pena de multa, que todos os resíduos removidos estão acompanhados de Controle de Transporte de Resíduos, em conformidade com as normas da Agência Brasileira de Normas Técnicas - ABNT, ABNT NBR ns. 15.112, 15.113, 15.114, 15.115 e 15.116, de 2004.

9.1.42 - Observar as seguintes diretrizes de caráter ambiental:

9.1.42.1 - Qualquer instalação, equipamento ou processo, situado em local fixo, que libere ou emita matéria para a atmosfera, por emissão pontual ou fugitiva, utilizado na execução contratual, deverá respeitar os limites máximos de emissão de poluentes admitidos na Resolução CONAMA nº 382, de 26/12/2006, e legislação correlata, de acordo com o poluente e o tipo de fonte.

9.1.42.2 - Na execução contratual, conforme o caso, a emissão de ruídos não poderá ultrapassar os níveis considerados aceitáveis pela Norma NBR-10.151 - Avaliação do Ruído em Áreas Habitadas visando o conforto da comunidade, da Associação Brasileira de Normas Técnicas - ABNT, ou aqueles estabelecidos na NBR-10.152 - Níveis de Ruído para conforto acústico, da Associação Brasileira de Normas Técnicas - ABNT, nos termos da Resolução CONAMA nº 01, de 08/03/90, e legislação correlata.

9.1.43 - Nos termos do artigo 4º, § 3º, da Instrução Normativa SLTI/MP nº 1, de 19/01/2010, deverão ser utilizados, na execução contratual, agregados reciclados, sempre que existir a oferta de tais materiais, capacidade de suprimento e custo inferior em relação aos agregados naturais, inserindo-se na planilha de formação de preços os custos correspondentes.

9.1.44 - Responder por qualquer acidente de trabalho na execução dos serviços, por uso indevido de patentes registradas em nome de terceiros, por danos resultantes de defeitos ou incorreções dos serviços ou dos bens do Contratante, de seus funcionários ou de terceiros, ainda que ocorridos em via pública junto ao serviço de engenharia.



Município de Coronel Pacheco

Praça Carlos Chagas, nº S/N, Centro, Coronel Pacheco - MG

CNPJ: 18.338.152/0001-64

9.1.45 - Realizar, conforme o caso, por meio de laboratórios previamente aprovados pela fiscalização e sob suas custas, os testes, ensaios, exames e provas que lhe caibam necessárias ao controle de qualidade dos materiais, serviços e equipamentos a serem aplicados nos trabalhos, conforme procedimento previsto nas especificações.

9.1.46 - Providenciar, conforme o caso, as ligações definitivas das utilidades previstas no projeto (água, esgoto, gás, energia elétrica, telefone etc.), bem como atuar junto aos órgãos federais, estaduais e municipais e concessionárias de serviços públicos para a obtenção de licenças e regularização dos serviços e atividades concluídas (ex.: Habite-se, Licença Ambiental de Operação etc.).

10 - CLÁUSULA DÉCIMA - OBRIGAÇÕES PERTINENTES À LGPD

10.1 - As partes deverão cumprir a Lei nº 13.709, de 14 de agosto de 2018 (LGPD), quanto a todos os dados pessoais a que tenham acesso em razão do certame ou do contrato administrativo que eventualmente venha a ser firmado, a partir da apresentação da proposta no procedimento de contratação, independentemente de declaração ou de aceitação expressa.

10.2 - Os dados obtidos somente poderão ser utilizados para as finalidades que justificaram seu acesso e de acordo com a boa-fé e com os princípios do art. 6º da LGPD.

10.3 - É vedado o compartilhamento com terceiros dos dados obtidos fora das hipóteses permitidas em Lei.

10.4 - A Administração deverá ser informada no prazo de 5 (cinco) dias úteis sobre todos os contratos de suboperação firmados ou que venham a ser celebrados pelo Contratado, que possam impactar no cumprimento das obrigações relacionadas a LGPD.

10.5 - Quando for o caso, terminado o tratamento dos dados nos termos do art. 15 da LGPD, é dever do contratado eliminá-los, com exceção das hipóteses do art. 16 da LGPD, incluindo aquelas em que houver necessidade de guarda de documentação para fins de comprovação do cumprimento de obrigações legais ou contratuais e somente enquanto não prescritas essas obrigações.

10.6 - É dever do contratado orientar e treinar seus empregados sobre os deveres, requisitos e responsabilidades decorrentes da LGPD, quando cabível.

10.7 - O Contratado deverá exigir de suboperadores e subcontratados, se houver, o cumprimento dos deveres da presente cláusula, permanecendo integralmente responsável por garantir sua observância.

10.8 - O Contratado deverá prestar, no prazo fixado pelo(a) Município de Coronel Pacheco, prorrogável justificadamente, quaisquer informações acerca dos dados pessoais para cumprimento da LGPD, inclusive quanto a eventual descarte realizado.



Município de Coronel Pacheco

Praça Carlos Chagas, nº S/N, Centro, Coronel Pacheco - MG

CNPJ: 18.338.152/0001-64

10.9 - O contrato está sujeito a ser alterado nos procedimentos pertinentes ao tratamento de dados pessoais, quando indicado pela autoridade competente, em especial a ANPD por meio de opiniões técnicas ou recomendações, editadas na forma da LGPD.

11 - CLÁUSULA DÉCIMA PRIMEIRA – GARANTIA DE EXECUÇÃO (art. 92, XII e XIII)

11.1 - Eventual regra concernente a garantia de execução, encontra-se pormenorizada em tópico específico do Termo de Referência, parte integrante e inseparável deste instrumento de contrato.

12 - CLÁUSULA DÉCIMA SEGUNDA – INFRAÇÕES E SANÇÕES ADMINISTRATIVAS (art. 92, XIV)

12.1 - O(a) contratado(a) que cometer qualquer das infrações previstas no art. 155 da Lei 14.133/2021, ficará sujeito às sanções previstas no art. 156, observado os procedimentos estabelecidos nos art. 157 e 158 da referida lei.

12.1.1 - As infrações e sanções administrativas encontram-se definidas em tópico específico (item 09) do edital de licitação.

12.1.2 - O(A) Contratado(a) declara plena ciência das hipóteses de infrações e sanções previstas no edital, sendo parte integrante e inseparável deste contrato.

13 - CLÁUSULA DÉCIMA TERCEIRA – DA EXTINÇÃO CONTRATUAL (art. 92, XIX)

13.1 - O contrato será extinto quando cumpridas as obrigações de ambas as partes, ainda que isso ocorra antes do prazo estipulado para tanto.

13.2 - Se as obrigações não forem cumpridas no prazo estipulado, a vigência ficará prorrogada até a conclusão do objeto, caso em que deverá a Administração providenciar a readequação do cronograma fixado para o contrato.

13.3 - Quando a não conclusão do contrato referida no item anterior decorrer de culpa do contratado:

a) ficará ele constituído em mora, sendo-lhe aplicáveis as respectivas sanções administrativas; e

b) poderá a Administração optar pela extinção do contrato e, nesse caso, adotará as medidas admitidas em lei para a continuidade da execução contratual.

13.4 - O contrato pode ser extinto antes de cumpridas as obrigações nele estipuladas, ou antes do prazo nele fixado, por algum dos motivos previstos no artigo 137 da Lei nº 14.133/21, bem como amigavelmente, assegurados o contraditório e a ampla defesa.



Município de Coronel Pacheco

Praça Carlos Chagas, nº S/N, Centro, Coronel Pacheco - MG

CNPJ: 18.338.152/0001-64

13.4.1 - Nesta hipótese, aplicam-se também os artigos 138 e 139 da mesma Lei.

13.4.2 - A alteração social ou a modificação da finalidade ou da estrutura da empresa não ensejará a rescisão se não restringir sua capacidade de concluir o contrato.

13.4.2.1 - Se a operação implicar mudança da pessoa jurídica contratada, deverá ser formalizado termo aditivo para alteração subjetiva.

13.5 - O termo de rescisão, sempre que possível, será precedido:

13.5.1 - Balanço dos eventos contratuais já cumpridos ou parcialmente cumpridos;

13.5.2 - Relação dos pagamentos já efetuados e ainda devidos;

13.5.3 - Indenizações e multas.

13.6 - A extinção do contrato não configura óbice para o reconhecimento do desequilíbrio econômico-financeiro, hipótese em que será concedida indenização por meio de termo indenizatório (art. 131, caput, da Lei n.º 14.133, de 2021).

13.7 - O contrato poderá ser extinto caso se constate que o contratado mantém vínculo de natureza técnica, comercial, econômica, financeira, trabalhista ou civil com dirigente do órgão ou entidade contratante ou com agente público que tenha desempenhado função na licitação ou atue na fiscalização ou na gestão do contrato, ou que deles seja cônjuge, companheiro ou parente em linha reta, colateral ou por afinidade, até o terceiro grau (art. 14, inciso IV, da Lei n.º 14.133, de 2021).

14 - CLÁUSULA DÉCIMA QUARTA – DOTAÇÃO ORÇAMENTÁRIA (art. 92, VIII)

14.1 - As despesas decorrentes desta contratação estão programadas em dotação orçamentária própria, prevista no orçamento do(a) Município de Coronel Pacheco, para o exercício atual, na classificação abaixo:

15 - CLÁUSULA DÉCIMA QUINTA – DOS CASOS OMISSOS (art. 92, III)

15.1 - Os casos omissos serão decididos pelo(a) Município de Coronel Pacheco, segundo as disposições contidas na Lei nº 14.133, de 2021, e demais normas federais aplicáveis e, subsidiariamente, segundo as disposições contidas na Lei nº 8.078, de 1990 – Código de Defesa do Consumidor – e normas e princípios gerais dos contratos.

16 - CLÁUSULA DÉCIMA SEXTA – ALTERAÇÕES

16.1 - Eventuais alterações contratuais reger-se-ão pela disciplina dos arts. 124 e seguintes da Lei nº 14.133, de 2021.



Município de Coronel Pacheco

Praça Carlos Chagas, nº S/N, Centro, Coronel Pacheco - MG

CNPJ: 18.338.152/0001-64

16.2 - O contratado será obrigado a aceitar, nas mesmas condições contratuais, acréscimos ou supressões de até 25% (vinte e cinco por cento) do valor inicial atualizado do contrato que se fizerem nas obras, nos serviços ou nas compras, e, no caso de reforma de edifício ou de equipamento, o limite para os acréscimos será de 50% (cinquenta por cento), nos termos do art. 125 da Lei nº 14.133, de 2021.

16.3 - As alterações contratuais deverão ser promovidas mediante celebração de termo aditivo, submetido à prévia aprovação da consultoria jurídica do contratante, salvo nos casos de justificada necessidade de antecipação de seus efeitos, hipótese em que a formalização do aditivo deverá ocorrer no prazo máximo de 1 (um) mês (art. 132 da Lei nº 14.133, de 2021).

16.4 - Registros que não caracterizam alteração do contrato podem ser realizados por simples apostila, dispensada a celebração de termo aditivo, na forma do art. 136 da Lei nº 14.133, de 2021.

17 - CLÁUSULA DÉCIMA SÉTIMA – PUBLICAÇÃO

17.1 - Incumbirá ao(a) Município de Coronel Pacheco divulgar o presente instrumento no Portal Nacional de Contratações Públicas (PNCP), na forma prevista no art. 94, salvo a exceção prevista no inciso III, c/c parágrafo único do art. 176, ambos da Lei nº 14.133, de 2021, bem como no respectivo sítio oficial na Internet, em observância ao art. 8º, § 2º, da Lei nº 12.527, de 2011.

18 - CLÁUSULA DÉCIMA OITAVA – FORO (art. 92, §1º)

18.1 - Fica eleito o Foro da Comarca do município da licitante, para dirimir os litígios que decorrerem da execução deste Termo de Contrato que não puderem ser compostos pela conciliação, conforme art. 92, §1º, da Lei nº 14.133/21.

Para firmeza e validade do pactuado, o presente Termo de Contrato foi lavrado em duas (duas) vias de igual teor, que, depois de lido e achado em ordem, vai assinado pelos contraentes.

_____, ____/____/____.

Marcos Aurélio Valério Venâncio
Prefeito



Município de Coronel Pacheco

Praça Carlos Chagas, nº S/N, Centro, Coronel Pacheco - MG

CNPJ: 18.338.152/0001-64

Nome do Representante Legal
Razão Social da Empresa

TESTEMUNHAS

1) Ass.: _____ 2) Ass.: _____

Nome: _____ Nome: _____

CPF: _____ CPF: _____



Município de Coronel Pacheco

Praça Carlos Chagas, nº S/N, Centro, Coronel Pacheco - MG

CNPJ: 18.338.152/0001-64

ANEXO IV

MODELO DE DECLARAÇÃO

Processo nº 30/2026 Concorrência nº 02

_____, inscrita no CNPJ sob o nº _____, por intermédio de seu representante legal o(a) Sr(a) _____, portador do Documento de Identidade nº _____ e inscrito no CPF sob o nº _____;

A empresa acima Declara para os devidos fins de participação no presente certame que:

(Assinalar apenas os itens que se enquadra)

() Que inexistem fatos impeditivos para sua habilitação no certame, ciente da obrigatoriedade de declarar ocorrências posteriores;

() Que cumpre os requisitos estabelecidos no artigo 3º da Lei Complementar nº 123, de 2006, estando apto a usufruir do tratamento favorecido estabelecido em seus arts. 42 a 49.

Nota Explicativa: a não assinalação do campo acima apenas produzirá o efeito de o fornecedor não ter direito ao tratamento favorecido previsto na Lei Complementar nº 123, de 2006, mesmo que microempresa, empresa de pequeno porte ou sociedade cooperativa.

() está ciente e concorda com as condições contidas no edital e seus anexos;

() Que assume a responsabilidade pelas informações constantes em sua proposta;

() Que cumpre as exigências de reserva de cargos para pessoa com deficiência e para reabilitado da Previdência Social, de que trata o art. 93 da Lei nº 8.213/91.

() Que não emprega menor de 18 anos em trabalho noturno, perigoso ou insalubre e não emprega menor de 16 anos, salvo menor, a partir de 14 anos, na condição de aprendiz, nos termos do artigo 7º, XXXIII, da Constituição;

() que tomei pleno conhecimento das condições e peculiaridades inerentes à natureza dos trabalhos, assumindo total responsabilidade por esse fato e informando que não o utilizarei para quaisquer questionamentos futuros que venham a ensejar avenças técnicas ou financeiras, conforme o Acórdão nº 1.174/2008, do Plenário do TCU.

_____, ____ de _____ de 20__.



Município de Coronel Pacheco

Praça Carlos Chagas, nº S/N, Centro, Coronel Pacheco - MG

CNPJ: 18.338.152/0001-64

(Nome e assinatura do representante legal)



Município de Coronel Pacheco

Praça Carlos Chagas, nº S/N, Centro, Coronel Pacheco - MG

CNPJ: 18.338.152/0001-64

DECLARAÇÃO DE NÃO VISTORIA

Processo nº 30/2026

Declaramos para os devidos fins que optamos pela NÃO realização de vistoria, referente a **CONCORRÊNCIA nº 02** que tem por objeto a Contratação de empresa especializada para construção de galpão em estrutura mista destinado à instalação de atividades empresariais, compreendendo fundações, pilares em concreto armado, estrutura metálica e cobertura metálica, através do

PLANO DE AÇÃO Nº 09032025-084783/2025

Programa:09032025 -

Emenda parlamentar - 202543430007. Declaramos que conhecemos todas as condições locais para execução do objeto, e que temos pleno conhecimento das condições e peculiaridades inerentes à natureza do trabalho, assumindo total responsabilidade ou consequência por essa omissão, que não utilizaremos deste fato para quaisquer questionamentos futuros que ensejem desavenças técnicas ou financeiras com a contratante.

_____ Local _____, ___ de _____ de 20__.

Nome do Representante Legal

Razão social da empresa

CPF do Representante



Prefeitura Municipal de Coronel Pacheco
Estado de Minas Gerais
Administração: 2021/2024

PLANILHA ORÇAMENTÁRIA DE CUSTOS

PREFEITURA MUNICIPAL DE CORONEL PACHECO	FOLHA Nº: 01/01.	01/01.		
OBRA: CONSTRUÇÃO DE GALPÃO	DATA: 26/01/2026			
LOCAL: RUA MELQUIADES MARQUES DE OLIVEIRA, NOSSA SENHORA APARECIDA	FORMA DE EXECUÇÃO:			
REGIÃO/MÊS DE REFERÊNCIA: TABELA SICOR - REGIÃO LESTE - JULHO/2025 - SEM DESONERAÇÃO E SINAPI 09/2025 NÃO DESONERADA	()	DIRETA (X)	INDIRETA	Obs:
COMPOSIÇÃO/DEMONSTRATIVO DE BDI - EM ANEXO		BDI:	20,70%	

ITEM	REFERÊNCIA	CÓDIGO	SERVIÇO	UNIDADE	QUANTIDADE	PREÇO UNITÁRIO	PREÇO UNITÁRIO C/ BDI	TOTAL
1	ADMINISTRAÇÃO DE OBRA E INSTALAÇÕES INICIAIS							R\$ 33.406,63
1.1	SICOR	ED-21769	ENGENHEIRO CIVIL DE OBRA JÚNIOR COM ENCARGOS COMPLEMENTARES	MÊS	0,15	R\$ 23.126,07	R\$ 27.913,17	R\$ 4.060,10
1.2	SICOR	ED-21776	ENCARREGADO GERAL DE OBRAS COM ENCARGOS COMPLEMENTARES	MÊS	0,58	R\$ 11.968,99	R\$ 14.446,57	R\$ 8.405,28
1.3	SICOR	ED-16350	LOCAÇÃO DE CONTAINER COM ISOLAMENTO TÉRMICO, TIPO 3, PARA DEPÓSITO/FERRAMENTARIA DE OBRA, COM MEDIDAS REFERENCIAIS DE (6) METROS COMPRIMENTO, (2,3) METROS LARGURA E (2,5) METROS ALTURA ÚTIL INTERNA, INCLUSIVE LIGAÇÕES ELÉTRICAS INTERNAS, EXCLUSIVE MOBILIZAÇÃO/ DESMOBILIZAÇÃO E LIGAÇÕES PROVISÓRIAS EXTERNAS	MÊS	8,00	R\$ 794,71	R\$ 959,21	R\$ 7.673,68
1.4	SICOR	ED-50137	MOBILIZAÇÃO E DESMOBILIZAÇÃO DE CONTAINER, INCLUSIVE CARGA, DESCARGA E TRANSPORTE EM CAMINHÃO CARROCERIA COM GUINDAUTO (MUNCKI), EXCLUSIVE LOCAÇÃO DO	UN	1,00	R\$ 1.671,80	R\$ 2.017,86	R\$ 2.017,86
1.5	SICOR	ED-28427	FORNECIMENTO E COLOCAÇÃO DE PLACA DE OBRA EM CHAPA GALVANIZADA #26, ESP. 0,45MM, DIMENSÃO (3X1,5)M, PLOTADA COM ADESIVO VINÍLICO, AFIXADA COM REBITES 4,8X40MM, EM ESTRUTURA METÁLICA DE METALON 20X20MM, ESP. 1,25MM, INCLUSIVE SUPORTE EM EUCALIPTO AUTOCLAVADO PINTADO COM TINTA PVA DUAS (2) DEMÃOS	UN	1,00	R\$ 1.156,55	R\$ 1.395,96	R\$ 1.395,96
1.6	SICOR	ED-17989	LOCAÇÃO DE OBRA COM GABARITO DE TÁBUAS CORRIDAS PONTALETADAS A CADA 2,00M, REAPROVEITAMENTO (2X), INCLUSIVE ACOMPANHAMENTO DE EQUIPE TOPOGRÁFICA PARA MARCAÇÃO DE PONTO TOPOGRÁFICO	M	86,41	R\$ 63,18	R\$ 76,26	R\$ 6.589,63
1.7	SICOR	ED-51123	REGULARIZAÇÃO MANUAL E COMPACTAÇÃO MECANIZADA DE TERRENO COM PLACA VIBRATORIA, EXCLUSIVE DESMATAMENTO.	M2	460,38	R\$ 5,87	R\$ 7,09	R\$ 3.264,13
2	ESTRUTURAL							R\$ 197.144,22
2.1	SICOR	ED-29819	MOBILIZAÇÃO E DESMOBILIZAÇÃO DE EQUIPAMENTO PARA ESTACA TIPO CRAVADA (CUSTO FIXO), INCLUSIVE CARGA E DESCARGA, EXCLUSIVE TRANSPORTE EM QUILOMETRO RODADO (CUSTO VARIÁVEL)	UN	1,00	R\$ 9.066,72	R\$ 10.943,53	R\$ 10.943,53
2.2	SICOR	ED-29820	MOBILIZAÇÃO E DESMOBILIZAÇÃO DE EQUIPAMENTO PARA ESTACA TIPO CRAVADA (CUSTO VARIÁVEL), EXCLUSIVE CUSTO FIXO DE TRANSPORTE	KM	60	R\$ 23,67	R\$ 28,57	R\$ 1.714,20
2.3	SICOR	ED-49729	CRAVAÇÃO DE ESTACA PRÉ-MOLDADA DE CONCRETO, DIMENSÃO (17X17)CM, COMPRESSÃO ADMISSÍVEL DE 35T, INCLUSIVE FORNECIMENTO DE ESTACA, EXCLUSIVE EMENDA	M	216	R\$ 179,75	R\$ 216,96	R\$ 46.863,36
2.4	SICOR	ED-29686	CORTE E PREPARO DE CABEÇA/ARRASAMENTO MECANIZADO DE ESTACA PARA BLOCO DE COROAMENTO, INCLUSIVE AFASTAMENTO E EMPILHAMENTO, EXCLUSIVE TRANSPORTE E RETIRADA DO MATERIAL DEMOLIDO	M3	0,47	R\$ 176,97	R\$ 213,60	R\$ 100,00
2.5	SICOR	ED-51132	CARGA MECÂNICA DE MATERIAL DE QUALQUER NATUREZA SOBRE CAMINHÃO, EXCLUSIVE TRANSPORTE	M3	0,47	R\$ 3,35	R\$ 4,04	R\$ 1,89
2.6	SICOR	ED-51125	TRANSPORTE DE MATERIAL DEMOLIDO EM CAÇAMBA, EXCLUSIVE CARGA MANUAL OU MECÂNICA	M3	0,47	R\$ 83,00	R\$ 100,18	R\$ 46,90
2.7	SICOR	ED-51107	ESCAVAÇÃO MANUAL DE VALA COM PROFUNDIDADE MENOR OU IGUAL A 1,5M, INCLUSIVE DESCARGA LATERAL	M3	30,63	R\$ 77,29	R\$ 93,29	R\$ 2.857,29
2.8	SICOR	ED-51093	APILOAMENTO MANUAL EM FUNDO DE VALA COM SOQUETE, EXCLUSIVE ESCAVAÇÃO	M2	18,00	R\$ 26,06	R\$ 31,45	R\$ 566,10
2.9	SICOR	ED-49812	LASTRO DE CONCRETO MAGRO, INCLUSIVE TRANSPORTE, LANÇAMENTO E ADENSAMENTO	M3	1,00	R\$ 578,31	R\$ 698,02	R\$ 698,02
2.10	SICOR	ED-49643	FÔRMA E DESFORMA DE TÁBUA E SARRAFO, REAPROVEITAMENTO (3X), EXCLUSIVE ESCORAMENTO	M2	280,40	R\$ 79,42	R\$ 95,86	R\$ 26.879,14
2.11	SICOR	ED-48298	CORTE, DOBRA E MONTAGEM DE AÇO CA-50/60, INCLUSIVE ESPAÇADOR	KG	2212,50	R\$ 14,00	R\$ 16,90	R\$ 37.391,25
2.12	SICOR	ED-49619	FORNECIMENTO DE CONCRETO ESTRUTURAL, PREPARADO EM OBRA, COM FCK 25MPA, INCLUSIVE LANÇAMENTO, ADENSAMENTO E ACABAMENTO	M3	37,40	R\$ 791,92	R\$ 955,85	R\$ 35.748,79
2.13	SICOR	ED-51120	REATERRO MANUAL DE VALA, INCLUSIVE ESPALHAMENTO E COMPACTAÇÃO MANUAL COM SOQUETE	M3	18,50	R\$ 77,29	R\$ 93,29	R\$ 1.725,87
2.14	SICOR	ED-50174	PINTURA COM EMULSÃO ASFÁLTICA, DUAS (2) DEMÃOS	M2	114,40	R\$ 33,11	R\$ 39,96	R\$ 4.571,42
2.15	SICOR	ED-20603	FORNECIMENTO DE ESTRUTURA METÁLICA E ENGRADAMENTO METÁLICO, EM AÇO, PARA TELHADO, EXCLUSIVE TELHA, INCLUSIVE FABRICAÇÃO, TRANSPORTE, MONTAGEM E APLICAÇÃO DE FUNDO PREPARADOR ANTICORROSIVO EM SUPERFÍCIE METÁLICA, UMA (1) DEMÃO	KG	945,00	R\$ 23,70	R\$ 28,61	R\$ 27.036,45
3	ALVENARIA E FECHAMENTOS							R\$ 138.972,71
3.1	SICOR	ED-9075	FORNECIMENTO DE ANDAIME METÁLICO PARA FACHADA (LOCAÇÃO), INCLUSIVE PISO METÁLICO E SAPATAS, EXCLUSIVE MONTAGEM E DESMONTAGEM	M2 X MÊS	1245,60	R\$ 12,50	R\$ 15,09	R\$ 18.796,10
3.2	SICOR	ED-48246	MONTAGEM E DESMONTAGEM DE ANDAIME METÁLICO PARA FACHADA COM PISO METÁLICO, EXCLUSIVE FORNECIMENTO DO ANDAIME E RODAPÉ/GUARDA-CORPO EM MADEIRA	M2	311,4	R\$ 9,46	R\$ 11,42	R\$ 3.556,19
3.3	SICOR	ED-48195	ALVENARIA DE VEDAÇÃO COM BLOCO DE CONCRETO, ESP. 14CM, COM ACABAMENTO APARENTE, INCLUSIVE ARGAMASSA PARA ASSENTAMENTO	M2	256,80	R\$ 77,37	R\$ 93,39	R\$ 23.982,55
3.4	SICOR	ED-9903	TERMOACÚSTICA COM CONTRAVERGA EM CONCRETO ESTRUTURAL PARA VÃOS DE ATÉ 150CM, PREPARADO EM OBRA COM BETONEIRA, CONTROLE "A", COM FCK 20 MPA, MOLDADA IN LOCO, INCLUSIVE APLICAÇÃO	M3	0,05	R\$ 3.416,77	R\$ 4.124,04	R\$ 222,70
3.5	SICOR	104314	TRAMA DE AÇO COMPOSTA POR TERÇAS PARA TELHADOS DE ATÉ 2 ÁGUAS PARA TELHA ONDULADA DE FIBROCIMENTO, METÁLICA, PLÁSTICA OU TERMOACÚSTICA, INCLUSO TRANSPORTE VERTICAL (EM KG), AF_07/2019	KG	881,82	R\$ 10,99	R\$ 13,26	R\$ 11.692,93

3.6	SINAPI	94216	TELHAMENTO COM TELHA METÁLICA TERMOACÚSTICA E = 30 MM, COM ATÉ 2 ÁGUAS, INCLUSO IÇAMENTO. AF_07/2019	M2	407,4	R\$ 164,16	R\$ 198,14	R\$ 80.722,24
PAVIMENTAÇÃO DA EDIFICAÇÃO								R\$ 101.461,44
4.1	SICOR	ED-49813	LASTRO DE BRITA COM PEDRA BRITADA NÚMERO 2 E 3, INCLUSIVE ADENSAMENTO E APOLOAMENTO MANUAL	M3	35,88	R\$ 193,72	R\$ 233,82	R\$ 8.389,43
4.2	SICOR	ED-50600	APLICAÇÃO DE LONA PRETA, ESP. 150 MICRAS, INCLUSIVE FORNECIMENTO	M2	448,50	R\$ 3,93	R\$ 4,74	R\$ 2.125,88
4.3	SICOR	ED-48298	CORTE, DOBRA E MONTAGEM DE AÇO CA-50/60, INCLUSIVE ESPAÇADOR	KG	708,99	R\$ 14,42	R\$ 17,40	R\$ 12.336,45
4.4	SICOR	ED-49805	FORNECIMENTO DE CONCRETO ESTRUTURAL, USINADO BOMBEADO, COM FCK 25MPA, INCLUSIVE LANÇAMENTO, ADENSAMENTO E ACABAMENTO (FUNDAÇÃO)	M3	67,28	R\$ 716,36	R\$ 864,65	R\$ 58.169,33
4.5	SICOR	ED-50619	POLIMENTO MECANIZADO DE SUPERFÍCIE EM CONCRETO, INCLUSIVE ACABAMENTO DE CONCRETAGEM EM NIVELAMENTO A NÍVEL ZERO	M2	448,50	R\$ 15,16	R\$ 18,30	R\$ 8.207,55
4.6	COMPOSIÇÃO	001	EXECUÇÃO DE JUNTA DE DILATAÇÃO COM CORTADORA DE PISO COM DISCO DIAMANTADO	M	240,00	R\$ 2,63	R\$ 3,17	R\$ 760,80
4.7	SICOR	ED-50579	APLICAÇÃO DE SELANTE, MASTIQUE ELÁSTICO, EM JUNTA DE DILAÇÃO, DIMENSÃO (20X10)MM, FATOR DE FORMA 1:2, EXCLUSIVE DELIMITADOR DE PROFUNDIDADE	M	240,00	R\$ 39,60	R\$ 47,80	R\$ 11.472,00
PAVIMENTAÇÃO EXTERNA								R\$ 54.051,61
5.1	SICOR	ED-51123	REGULARIZAÇÃO MANUAL E COMPACTAÇÃO MECANIZADA DE TERRENO COM PLACA VIBRATÓRIA, EXCLUSIVE DESMATAMENTO, DESTOCAMENTO, LIMPEZA/ROÇADA DO TERRENO	M2	370,00	R\$ 5,89	R\$ 7,11	R\$ 2.630,70
5.2	SICOR	ED-8916	EXECUÇÃO DE PAVIMENTO COM PISO INTERTRAVADO, TIPO RETANGULAR, ESP. 8CM, COM FCK DE 35MPA, INCLUSIVE COLCHÃO DE AREIA, ESP. 6CM, PARA ASSENTAMENTO, COMPACTAÇÃO MECANIZADA, CARGA E DESCARGA MECÂNICA EM CAMINHÃO, EXCLUSIVE TRANSPORTE DE PISO INTERTRAVADO	M2	370,00	R\$ 105,15	R\$ 126,92	R\$ 46.960,40
5.3	SICOR	ED-29234	TRANSPORTE DE MATERIAL DE QUALQUER NATUREZA EM CAMINHÃO, DISTÂNCIA MAIOR QUE 20KM E MENOR OU IGUAL A 30KM, DENTRO DO PERÍMETRO URBANO, EXCLUSIVE CARGA, INCLUSIVE DESCARGA	M3XKM	799,20	R\$ 1,76	R\$ 2,12	R\$ 1.694,30
5.4	SINAPI	94278	ASSENTAMENTO DE GUIA (MEIO-FIO) EM TRECHO CURVO, CONFECCIONADA EM CONCRETO PRÉ-FABRICADO, DIMENSÕES 80X08X08X25 CM (COMPRIMENTO X BASE INFERIOR X BASE SUPERIOR X ALTURA). AF_01/2024	M	42,20	R\$ 54,31	R\$ 65,55	R\$ 2.766,21
REVESTIMENTO								R\$ -
INSTALAÇÕES HIDRÁULICAS/SANIÁRIAS								R\$ 1.570,61
7.1	SICOR	ED-15205	KIT CAVALETE PARA MEDIÇÃO DE ÁGUA, EMBUTIDO EM ALVENARIA, EM AÇO GALVANIZADO DN 25MM (3/4") - PADRÃO CONCESSIONÁRIA LOCAL, EXCLUSIVE HIDRÔMETRO	UN	1,00	R\$ 551,13	R\$ 665,21	R\$ 665,21
7.2	SICOR	ED-50019	FORNECIMENTO E ASSENTAMENTO DE TUBO PVC RÍGIDO SOLDÁVEL, ÁGUA FRIA, DN 25 MM (3/4") , INCLUSIVE CONEXÕES	M	30,00	R\$ 25,00	R\$ 30,18	R\$ 905,40
LOUÇAS, METAIS E ACESSÓRIOS								R\$ 1.793,82
8.1	SICOR	ED-15575	BEBEDOURO DE PRESSÃO, TIPO ACESSÍVEL COM ACABAMENTO EM AÇO INOX, PRESSÃO DA REDE MÍNIMA REFERENCIAL DE 6M.C. A, INCLUSIVE ACESSÓRIOS E INSTALAÇÃO	UN	1,00	R\$ 1.486,18	R\$ 1.793,82	R\$ 1.793,82
ESQUADRIAS								R\$ 21.933,85
9.1	SICOR	ED-50982	PORTÃO EM CHAPA DE AÇO GALVANIZADO, TIPO LAMBRIL, ESP. 1,25MM (GSG-18), COM REQUADRO EM TUBO DE AÇO (50X30)MM, ESP. 1,25MM, EXCLUSIVE CADEADO E PINTURA	M2	4,20	R\$ 505,34	R\$ 609,95	R\$ 2.561,79
9.2	SICOR	ED-14674	PORTA AÇO DE ENROLAR, TIPO LAMINA RAIADA, COM ABERTURA MANUAL, COMPLETA, INCLUSIVE FORNECIMENTO, EIXO, MOLA, SOLEIRA, ETIQUETA, CAVALETE, GUIAS E FITAS, EXCLUSIVE FECHADURAS LATERAIS	M2	50	R\$ 316,38	R\$ 381,87	R\$ 19.093,50
9.3	SICOR	ED-14545	FECHADURA TIPO TETRA CHAVE DE TRAVA LATERAL, PARA PORTA METÁLICA DE ENROLAR, INCLUSIVE ACESSÓRIOS PARA FIXAÇÃO E DUAS (2) CHAVES	UNI	2	R\$ 115,39	R\$ 139,28	R\$ 278,56
PINTURA								R\$ 5.134,91
10.1	SICOR	ED-50495	PINTURA ESMALTE BASE SOLVENTE EM SUPERFÍCIES METÁLICAS , DUAS (2) DEMÃOS, COM APLICAÇÃO MANUAL, INCLUSIVE UMA (1)	M2	108,40	R\$ 39,25	R\$ 47,37	R\$ 5.134,91
COBERTURA								R\$ 164.383,91
11.1	SINAPI	92620	FABRICAÇÃO E INSTALAÇÃO DE TESOORA INTEIRA EM AÇO, VAO DE 12 M, PARA TELHA ONDULADA DEFIBROCIMENTO, METÁLICA, PLÁSTICA OU TERMOACÚSTICA, INCLUSO IÇAMENTO. AF_07/2019	UN	7,00	R\$ 2.058,78	R\$ 2.484,95	R\$ 17.394,65
11.2	SINAPI	92580	TRAMA DE AÇO COMPOSTA POR TERÇAS PARA TELHADOS DE ATÉ 2 ÁGUAS PARA TELHA ONDULADA DE FIBROCIMENTO, METÁLICA, PLÁSTICA OU TERMOACÚSTICA, INCLUSO TRANSPORTE VERTICAL. AF_07/2019	M2	506,68	R\$ 47,67	R\$ 57,54	R\$ 29.154,37
11.3	SINAPI	94216	TELHAMENTO COM TELHA METÁLICA TERMOACÚSTICA E = 30 MM, COM ATÉ 2 ÁGUAS, INCLUSO IÇAMENTO. AF_07/2019	M2	506,68	R\$ 164,16	R\$ 198,14	R\$ 100.393,58
11.4	SICOR	ED-48402	CUMEEIRA GALVANIZADA TRAPEZOIDAL, TIPO SIMPLES, ESP. 0,50MM, ACABAMENTO NATURAL, INCLUSIVE ACESSÓRIOS PARA FIXAÇÃO, FORNECIMENTO, INSTALAÇÃO E IÇAMENTO MANUAL VERTICAL	M	40,40	R\$ 86,91	R\$ 104,90	R\$ 4.237,96
11.5	SICOR	ED-50656	CALHA EM CHAPA GALVANIZADA, ESP. 0,65MM (GSG-24), COM DESENVOLVIMENTO DE 50CM, INCLUSIVE IÇAMENTO MANUAL VERTICAL	M	80,80	R\$ 62,36	R\$ 75,27	R\$ 6.081,82
11.6	SICOR	ED-50669	CONDUTOR CIRCULAR DE ÁGUA PLUVIAL PARA DO TELHADO EM TUBO DE PVC, DIÂMETRO DE 75MM, INCLUSIVE CONEXÕES E SUPORTES	M	39,00	R\$ 95,37	R\$ 115,11	R\$ 4.489,29
11.7	SICOR	CO-27428	PROJETO EXECUTIVO DE ESTRUTURA METÁLICA	PR A1	1	R\$ 2.180,82	R\$ 2.632,25	R\$ 2.632,25
COMBATE E PREVENÇÃO A INCÊNDIO								R\$ 1.313,45
12.1	SICOR	ED-50193	EXTINTOR DE INCÊNDIO TIPO PÓ QUÍMICO 2-A-20-B-C, CAPACIDADE 6 KG	UN	2,00	R\$ 228,32	R\$ 275,58	R\$ 551,16
12.2	SICOR	ED-50199	PLACA FOTOLUMINESCENTE PARA SINALIZAÇÃO DE EMERGÊNCIA, TIPO "E5", DIMENSÃO (300X300)MM, INCLUSIVE FIXAÇÃO	UN	2,00	R\$ 18,56	R\$ 22,40	R\$ 44,80
12.3	SICOR	ED-50205	PLACA FOTOLUMINESCENTE PARA SINALIZAÇÃO DE EMERGÊNCIA, TIPO "S12", DIMENSÃO (380X190)MM, INCLUSIVE FIXAÇÃO	UN	4,00	R\$ 34,27	R\$ 41,36	R\$ 165,44
12.4	SICOR	ED-50202	PLACA FOTOLUMINESCENTE PARA SINALIZAÇÃO DE EMERGÊNCIA, TIPO "S1", DIMENSÃO (380X190)MM, INCLUSIVE FIXAÇÃO	UN	2,00	R\$ 34,27	R\$ 41,36	R\$ 82,72
12.5	SICOR	ED-50201	PLACA FOTOLUMINESCENTE PARA SINALIZAÇÃO DE EMERGÊNCIA, TIPO "S2", DIMENSÃO (380X190)MM, INCLUSIVE FIXAÇÃO	UN	2,00	R\$ 34,27	R\$ 41,36	R\$ 82,72

12.6	SICOR	ED-32246	PLACA FOTOLUMINESCENTE PARA SINALIZAÇÃO DE EMERGÊNCIA, TIPO "M1", DIMENSÃO (400X600)MM, INCLUSIVE FIXAÇÃO	UN	1,00	R\$ 108,54	R\$ 131,01	R\$ 131,01
12.7	SICOR	ED-26989	LUMINÁRIA DE EMERGÊNCIA AUTÔNOMA, TIPO LED POTÊNCIA TOTAL DE 2W, FORNECIMENTO E INSTALAÇÃO	UN	8,00	R\$ 26,47	R\$ 31,95	R\$ 255,60
13	INSTALAÇÕES ELÉTRICAS GERAL							R\$ 31.344,55
13.1	SICOR	ED-49309	ELETRODUTO DE PVC RÍGIDO ROSCÁVEL, DN 25 MM (1"), INCLUSIVE CONEXÕES, SUPORTES E FIXAÇÃO	M	260,00	R\$ 23,75	R\$ 28,67	R\$ 7.454,20
13.2	SICOR	ED-34460	DISJUNTOR MONOPOLAR TIPO DIN, CORRENTE NOMINAL DE 10A, FORNECIMENTO E INSTALAÇÃO, INCLUSIVE TERMINAL ILHÓS	UN	4,00	R\$ 18,18	R\$ 21,94	R\$ 87,76
13.3	SICOR	ED-15114	DISJUNTOR DE PROTEÇÃO DIFERENCIAL RESIDUAL (DR), BIPOLAR TIPO DIN, CORRENTE NOMINAL DE 25A, SENSIBILIDADE DE 30MA, FORNECIMENTO E INSTALAÇÃO, INCLUSIVE TERMINAL	UN	1,00	R\$ 148,45	R\$ 179,18	R\$ 179,18
13.4	SICOR	ED-34488	DISJUNTOR TRIPOLAR TIPO DIN, CORRENTE NOMINAL DE 20A, FORNECIMENTO E INSTALAÇÃO, INCLUSIVE TERMINAL ILHÓS	UN	1,00	R\$ 71,13	R\$ 85,85	R\$ 85,85
13.5	SICOR	ED-16601	DISPOSITIVO DE PROTEÇÃO CONTRA SURTOS (DPS) MONOPOLAR, CORRENTE DE INTERRUPÇÃO 45KA, INCLUSIVE TERMINAL ILHÓS	UN	4,00	R\$ 84,67	R\$ 102,20	R\$ 408,80
13.6	SICOR	ED-20583	ENTRADA DE ENERGIA AÉREA, TIPO C3, PADRÃO CEMIG, CARGA INSTALADA DE 23.1KVA ATÉ 27KVA, TRIFÁSICO, COM SAÍDA SUBTERRÂNEA, INCLUSIVE POSTE, CAIXA PARA MEDIDOR, DISJUNTOR, BARRAMENTO, ATERRAMENTO E ACESSÓRIOS	UN	1,00	R\$ 3.062,40	R\$ 3.696,32	R\$ 3.696,32
13.7	SICOR	ED-15736	CONJUNTO DE UM (1) INTERRUPTOR PARALELO, CORRENTE 10A, TENSÃO 250V, (10A-250V), COM PLACA 4"X2" DE UM (1) POSTO, INCLUSIVE FORNECIMENTO, INSTALAÇÃO, SUPORTE, MÓDULO E PLACA	UNI	2,00	R\$ 38,13	R\$ 46,02	R\$ 92,04
13.8	SICOR	ED-14187	QUADRO DE DISTRIBUIÇÃO DE SOBREPOR EM CHAPA, PARA 16 DISJUNTORES DIN, INCLUSIVE BARRAMENTOS NEUTRO/TERRA E BARRAMENTO TRIFÁSICO DE 100A	UN	1,00	R\$ 433,46	R\$ 523,19	R\$ 523,19
13.9	SICOR	ED-15748	CONJUNTO DE UMA (1) TOMADA PADRÃO, TRÊS (3) POLOS, CORRENTE 10A, TENSÃO 250V, (2P+T/10A-250V), COM PLACA 4"X2" DE UM (1) POSTO, INCLUSIVE FORNECIMENTO, INSTALAÇÃO, SUPORTE, MÓDULO E PLACA	UN	18,00	R\$ 31,71	R\$ 38,27	R\$ 688,86
13.10	SICOR	ED-48951	CABO DE COBRE FLEXÍVEL, CLASSE 5, ISOLAMENTO TIPO LSHF/ATOX, NÃO HALOGENADO, ANTICHAMA, TERMOPLÁSTICO, UNIPOLAR, SEÇÃO 2,5 MM ² , 70°C, 450/750V	M	1035,00	R\$ 4,29	R\$ 5,18	R\$ 5.361,30
13.11	SICOR	ED-48956	CABO DE COBRE FLEXÍVEL, CLASSE 5, ISOLAMENTO TIPO LSHF/ATOX, NÃO HALOGENADO, ANTICHAMA, TERMOPLÁSTICO, UNIPOLAR, SEÇÃO 4 MM ² , 70°C, 450/750V	M	200,00	R\$ 6,30	R\$ 7,60	R\$ 1.520,00
13.12	SICOR	ED-27090	LUMINÁRIA COMERCIAL COM ALETAS DE SOBREPOR COMPLETA, PARA DUAS (2) LÂMPADAS TUBULARES LED 2X18W-Ø8, TEMPERATURA DA COR 6500K, FORNECIMENTO E INSTALAÇÃO, INCLUSIVE BASE E LÂMPADA	UN	25,00	R\$ 301,21	R\$ 363,56	R\$ 9.089,00
13.13	SICOR	ED-48700	ATERRAMENTO COM HASTE DE COBRE, TIPO COPPERWELD, DIÂMETRO DE 5/8", COMPRIMENTO DE 240CM, EXCLUSIVE CABO E CAIXA PARA ATERRAMENTO, INCLUSIVE GRAMPO PARA HASTE E INSTALAÇÃO	UN	3,00	R\$ 106,56	R\$ 128,62	R\$ 385,86
13.14	SICOR	ED-48702	CAIXA PRÉ MOLDADA PARA ATERRAMENTO COM TAMPAS DE CONCRETO 25 x 25 x 50 CM, INCLUSIVE ESCAVAÇÃO E BOTA FORA	UN	3,00	R\$ 145,76	R\$ 175,93	R\$ 527,79
13.15	SICOR	ED-13938	CABO DE COBRE NU #16MM ² - 7 FIOSX1,70MM, PARA ELEMENTOS DE CAPTAÇÃO/ ANEL DE CINTAMENTO/ DESCIDA (SPDA), INCLUSIVE SUPORTE E ISOLADOR	UN	20,00	R\$ 26,26	R\$ 31,70	R\$ 634,00
13.16	SICOR	ED-49151	CAIXA DE PASSAGEM, DIMENSÃO (10X10)CM, EM CHAPA DE AÇO, TIPO DE SOBREPOR, COM ACABAMENTO EM PINTURA ELETROSTÁTICA E TAMPAS CEGAS, INCLUSIVE FIXAÇÃO EM LUMENÁRIA	UN	10	R\$ 50,57	R\$ 61,04	R\$ 610,40
14	OUTROS							R\$ 4.771,84
14.1	SICOR	ED-50266	LIMPEZA FINAL PARA ENTREGA DA OBRA	M2	474,81	R\$ 8,33	R\$ 10,05	R\$ 4.771,84
VALOR TOTAL DA OBRA							R\$ 757.283,55	

NOTA EXPLICATIVA: Esclarece-se que o projeto e a planilha orçamentária não contemplam instalações hidráulicas, instalações de esgoto (hidrossanitárias), bem como a execução de escritório e sanitários, uma vez que tais elementos não fazem parte do escopo da obra nesta etapa.

As referidas instalações serão executadas posteriormente, de forma anexa ao galpão, ficando sob responsabilidade da empresa que vier a utilizar/ocupar o imóvel, a qual será selecionada pela Prefeitura Municipal por meio de procedimento próprio (cessão, permissão de uso ou arrendamento).

Dessa forma, considerando que o uso final do galpão ainda será definido e que as necessidades específicas de layout e instalações dependerão da atividade a ser desenvolvida pela futura empresa ocupante, optou-se por não executar, neste momento, as instalações hidrossanitárias, escritório e banheiros, evitando retrabalhos, inadequações técnicas e custos desnecessários ao erário.

Coronel Pacheco/MG 19 de janeiro de 2026

Documento assinado digitalmente



RENAN MEDEIRO PENNA
Data: 28/01/2026 11:48:27-0300
Verifique em <https://validar.iti.gov.br>

Renan Medeiro Penna
Engenheiro Civil - CREA: MG-208418/D

Marcos Aurélio Valério Venâncio
Prefeito Municipal

MUNICÍPIO DE CORONEL PACHECO
Praça Carlos Chagas nº s/n - Centro- Coronel Pacheco - Minas Gerais
TEL. (32) 3258-1112 - CEP 36155-000
PREFEITURA MUNICIPAL DE CORONEL PACHECO

COMPOSIÇÃO DO BDI

PREFEITURA: CORONEL PACHECO/MG	FOLHA Nº: 1
OBRA: CONSTRUÇÃO DE GALPÃO	DATA: 25/01/2026
LOCAL: RUA MELQUIADES MARQUES DE OLIVEIRA, NOSSA SENHORA APARECIDA	
REGIAO/MES DE REFERENCIA: SICOR 07/2025 - SEM DESONERAÇÃO E SINAPI 09/2025 NAO DESONERADA	
CONFORME LEGISLAÇÃO TRIBUTÁRIA MUNICIPAL, DEFINIR ESTIMATIVA DE PERCENTUAL DA BASE DE CÁLCULO PARA O ISS:	100,00%
SOBRE A BASE DE CÁLCULO, DEFINIR A RESPECTIVA ALÍQUOTA DO ISS (ENTRE 2% E 5%):	2,00%

BDI

TIPO DE OBRA:	OBRA DE EDIFICAÇÃO						
Itens	Siglas	% Adotado	Situação	1º Quartil	Médio	3º Quartil	
Administração Central	AC	4,01%	-	3,00%	4,00%	5,50%	
Seguro e Garantia	SG	0,40%	-	0,80%	0,80%	1,00%	
Risco	R	0,56%	-	0,97%	1,27%	1,27%	
Despesas Financeiras	DF	1,11%	-	0,59%	1,23%	1,39%	
Lucro	L	7,30%	-	6,16%	7,40%	8,96%	
Tributos (impostos COFINS 3%, e PIS 0,65%)	CP	3,65%	-	3,65%	3,65%	3,65%	
Tributos (ISS, variável de acordo com o município)	ISS	2,00%	-	0,00%	2,50%	5,00%	
Tributos (Contribuição Previdenciária sobre a Receita Bruta - 0% ou 4,5% - Desoneração)	CRPB	0,00%	-	0,00%	4,50%	4,50%	
COM ou SEM desoneração:	SEM	BDI PAD	20,70%	OK	20,34%	22,12%	25,00%

*** O convenete deve preencher apenas os campos destacados**

Os valores de BDI foram calculados com o emprego da fórmula:

$$BDI = \frac{(1+AC + S + R + G) * (1 + DF) * (1+L)}{(1-CP-ISS-CRPB)} - 1$$

Declaro para os devidos fins que, conforme legislação tributária municipal, a base de cálculo deste tipo de obra corresponde à 100%, com a respectiva alíquota de 2%.

Declaro para os devidos fins que o regime de Contribuição Previdenciária sobre a Receita Bruta adotado para elaboração do orçamento foi SEM Desoneração, e que esta é a alternativa mais adequada para a Administração Pública.

Documento assinado digitalmente
RENAN MEDEIRO PENNA
 Responsável Técnico Data: 28/01/2026 10:49:53-0300
 Verifique em <https://validar.iti.gov.br>

Convenente:

 RENAN MEDEIRO PENNA
 Responsável Técnico
 CREA/MG 208.418/D

 Prefeito (a) Municipal - MARCOS AURELIO VALERIO VENANCIO
 Prefeitura Municipal de Coronel Pacheco



Prefeitura Municipal de Coronel Pacheco

Estado de Minas Gerais

Administração: 2021/2024

MEMORIAL DESCRITIVO

OBRA: CONSTRUÇÃO DE GALPÃO
LOCAL: RUA MELQUIADES MARQUES DE OLIVEIRA, NOSSA
SENHORA APARECIDA



Prefeitura Municipal de Coronel Pacheco

**Estado de Minas Gerais
Administração: 2021/2024**

ESPECIFICAÇÕES TÉCNICAS

GENERALIDADES

O Memorial Descritivo e Especificações foi elaborado com a finalidade de completar os projetos, e fixar normas e características no uso e escolha dos materiais e serviços a serem empregados na construção.

A execução dos serviços obedecerá às normas e métodos da ABNT (Associação Brasileira de Normas Técnicas).

Em caso de divergência prevalecerá:

- a) as cotas sobre as medidas em escala;
- b) estas especificações.

DISPOSIÇÕES GERAIS

Todo material empregado na obra deverá receber aprovação da fiscalização antes de ser utilizado. No caso do construtor querer substituir materiais ou serviços que constam nesta especificação, deverá apresentar memorial descritivo, memorial justificativo para sua utilização e a composição orçamentária completa, que permita comparação com materiais e/ ou serviços semelhantes. Os serviços e materiais serão executados em conformidade com as Normas Brasileiras.

Os materiais e ou equipamentos deverão ser armazenados em locais apropriados, cobertos ou não, de acordo com sua natureza, ficando sua guarda sob a responsabilidade da Contratada.

A Fiscalização deverá ter livre acesso a todos os almoxarifados de materiais, equipamentos, ferramentas, etc., para acompanhar os trabalhos e conferir marcas, modelos, especificações, validades, etc.

Quaisquer modificações que se fizerem necessárias deverão ter a aprovação do contratante, do responsável técnico e das autoridades competentes.

A Contratada deverá obedecer todas as normas técnicas relativas a cada serviço, bem como as instruções dos fabricantes na aplicação dos materiais.

Deve ser garantida a segurança das propriedades vizinhas e áreas públicas.

A CONTRATADA deverá proceder periodicamente a limpeza do canteiro de obras removendo os entulhos e as sujeiras resultantes, tanto do interior do mesmo como nas adjacências, provocados pela execução dos serviços, sem causar poeiras e/ou transtornos na área a ser reformada e construída.



Prefeitura Municipal de Coronel Pacheco

**Estado de Minas Gerais
Administração: 2021/2024**

QUALIDADE DOS SERVIÇOS E DOS MATERIAIS

Os serviços executados deverão obedecer às boas técnicas usualmente adotadas na Engenharia, em estrita concordância com as Normas Técnicas em vigor.

A aplicação dos materiais será rigorosamente supervisionada pela FISCALIZAÇÃO, não sendo aceitos aqueles cuja qualidade seja inferior à especificada.

A execução dos serviços deverá obedecer rigorosamente aos Projetos e às Especificações, não podendo ser inserida qualquer modificação sem o consentimento prévio da FISCALIZAÇÃO. Os Projetos, o Memorial Descritivo e a Planilha são complementares entre si, devendo as eventuais discordâncias serem resolvidas pela FISCALIZAÇÃO, com a seguinte ordem de prevalência:

Em caso de divergência entre projetos e planilha, deverá ser consultada a FISCALIZAÇÃO.

Em caso de divergência entre cotas e suas dimensões em escala, prevalecerão sempre a primeira.

Na execução só serão permitidos o uso de materiais ou equipamentos similares ou rigorosamente equivalentes, isto é, que desempenhem idênticas funções construtivas e que apresentem as mesmas características formais e técnicas, definidas pelos Projetos, Memoriais Descritivos e Planilhas.

No caso de discrepância ou falta de especificações de marcas de materiais, serviços, acabamentos, entre outros, as escolhas deverão sempre ser aprovadas antecipadamente pela FISCALIZAÇÃO.

Caso o material/equipamento especificado neste Memorial, encontre-se fora de linha, este deverá ser substituído por novo produto, desde que comprovada sua eficiência, equivalência e atendimento às condições estabelecidas no Memorial. A aprovação será feita por escrito, mediante amostras apresentadas à FISCALIZAÇÃO antes da aquisição do material. O mesmo procedimento será adotado no caso do material/equipamento entregue não corresponder à amostra previamente apresentada. Ambos os casos serão definidos pela FISCALIZAÇÃO.

Os materiais deverão ser armazenados em locais apropriados, cobertos ou não, de acordo com sua natureza, ficando sua guarda sob a responsabilidade da CONTRATADA.

É vedada a utilização de materiais, equipamentos e/ou ferramentas improvisadas, em substituição aos tecnicamente indicados para o fim a que se destinam.



Prefeitura Municipal de Coronel Pacheco

Estado de Minas Gerais
Administração: 2021/2024

1. ESTRUTURAL

As fundações serão executadas por meio de estacas pré-moldadas de concreto cravadas, dimensionadas conforme sondagem do tipo SPT e projeto estrutural específico. As estacas deverão ser cravadas até atingir a nega especificada em projeto, garantindo a capacidade de carga necessária e a segurança estrutural. A execução deverá obedecer às normas técnicas vigentes, especialmente a ABNT NBR 6122.

Sobre as estacas serão executados blocos de coroamento em concreto armado, devidamente dimensionados para a transmissão uniforme dos esforços aos elementos de fundação. Os blocos serão interligados por vigas baldrame, também em concreto armado, responsáveis pela amarração da estrutura, redistribuição de cargas e apoio para os elementos verticais.

Estrutura em Concreto Armado

A partir das vigas baldrame serão executados pilares em concreto armado, com altura de até **3,00 m**, dimensionados para suportar as cargas permanentes, acidentais e os esforços provenientes da estrutura metálica superior. O concreto, as armaduras e os procedimentos executivos deverão atender às exigências da ABNT NBR 6118 e demais normas aplicáveis.

Estrutura Metálica

Sobre os pilares de concreto armado será implantada a estrutura metálica, composta por pilares metálicos que darão continuidade à elevação da edificação, bem como pelos demais elementos estruturais necessários à cobertura e estabilidade global do galpão. A estrutura metálica será dimensionada conforme projeto específico, considerando as ações de vento, peso próprio, sobrecargas e demais esforços atuantes, atendendo às normas técnicas vigentes.

Considerações Gerais

Todos os serviços deverão ser executados de acordo com os projetos estruturais, memoriais de cálculo e normas técnicas aplicáveis, garantindo a segurança, durabilidade e desempenho estrutural do galpão. Quaisquer alterações durante a execução deverão ser previamente analisadas e aprovadas pelo responsável técnico.

2. SERVIÇOS PRELIMINARES – ANDAIMES

Está previsto o **fornecimento (locação) de andaime metálico para fachada**, incluindo piso metálico e sapatas, medido em **m² x mês**, conforme composição SICOR ED-48246. A **montagem e desmontagem dos andaimes metálicos**, com piso metálico, será executada conforme composição SICOR ED-48195.

Os andaimes serão utilizados para a execução dos serviços de alvenaria e fechamento lateral do galpão, respeitando as normas de segurança do trabalho vigentes.



Prefeitura Municipal de Coronel Pacheco

Estado de Minas Gerais
Administração: 2021/2024

3. ALVENARIA DE VEDAÇÃO

As vedações verticais previstas no projeto serão executadas em alvenaria de blocos de concreto com espessura de 14 cm, com acabamento aparente, conforme composição SICOR ED-48195. O assentamento será realizado com argamassa adequada, garantindo alinhamento, prumo e nivelamento das paredes, conforme normas técnicas aplicáveis.

4. VERGAS E CONTRAVERGAS

Nos vãos de portas e aberturas com largura de até 1,50 m, serão executadas vergas e contravergas em concreto estrutural, moldadas in loco, com concreto de $f_{ck} = 20$ MPa, preparado em betoneira, controle tipo "A", incluindo armadura, conforme composição SICOR ED-9903. Esses elementos têm a função de redistribuir esforços e evitar fissurações na alvenaria.

5. ESTRUTURA DA COBERTURA – ESTRUTURA METÁLICA

A estrutura de cobertura do galpão será composta por trama de aço formada por terças metálicas, dimensionadas para telhados de até duas águas, conforme composição SINAPI 104314. O fornecimento contempla o material metálico e o transporte vertical, medido em quilogramas, garantindo resistência adequada às cargas permanentes, acidentais e ações do vento.

6. FECHAMENTO SUPERIOR E LATERAL COM TELHAS

O fechamento da lateral também será executado com telhas metálicas termoacústicas, com espessura de 30 mm, para telhado de até duas águas, incluindo içamento, conforme composição SINAPI 94216.

Conforme definido em projeto e planilha orçamentária, as laterais do galpão acima da altura dos pilares serão fechadas com telhas metálicas, substituindo alvenaria nessa região, garantindo:

- proteção contra intempéries;
- ventilação adequada;
- redução de cargas estruturais;
- compatibilidade com a tipologia do galpão.

7. PAVIMENTAÇÃO EM CONCRETO ARMADO E POLIDO

A pavimentação será executada em concreto armado, lançado, adensado e acabado com superfície polida, garantindo resistência mecânica, durabilidade e acabamento adequado ao uso do galpão.

O concreto deverá atender à resistência característica definida em projeto estrutural, sendo devidamente vibrado para eliminação de vazios e obtenção de boa compacidade. Após o lançamento, será realizado o acabamento superficial com desempeno e posterior polimento, de modo a proporcionar superfície regular, plana e resistente ao desgaste.



Prefeitura Municipal de Coronel Pacheco

Estado de Minas Gerais
Administração: 2021/2024

Serão executadas juntas de dilatação, devidamente espaçadas e dimensionadas conforme projeto e normas técnicas aplicáveis, com a finalidade de absorver as variações volumétricas do concreto e prevenir o surgimento de fissuras e trincas. As juntas deverão ser executadas de forma alinhada e contínua, podendo receber material selante apropriado quando especificado.

A execução da pavimentação deverá respeitar as etapas de cura do concreto, garantindo o desempenho estrutural e a durabilidade do piso.

8. PAVIMENTAÇÃO EXTERNA – ÁREA DE ESTACIONAMENTO EM BLOQUETE INTERTRAVADO

A pavimentação externa, localizada à frente do galpão, destinada à área de estacionamento, será executada em bloquete intertravado de concreto, assentado sobre base devidamente preparada.

O serviço compreenderá a regularização e compactação do subleito, execução de camada de base e/ou sub-base, conforme especificações do projeto, seguida de colchão de areia para assentamento dos bloquetes. Os blocos de concreto serão assentados de forma intertravada, com alinhamento e nivelamento adequados, garantindo estabilidade e resistência ao tráfego previsto.

Após o assentamento, será realizado o **rejuntamento com areia**, seguido de compactação final com equipamento apropriado, assegurando o correto travamento das peças. O sistema deverá prever **meios-fios ou contenções laterais**, quando aplicável, para evitar deslocamentos dos bloquetes.

A pavimentação em bloquete intertravado proporciona facilidade de manutenção, boa drenagem superficial e durabilidade, devendo atender às normas técnicas vigentes e às condições de uso do estacionamento.

9. INSTALAÇÕES HIDRÁULICAS

As instalações hidráulicas previstas para o galpão são **limitadas ao fornecimento e instalação de um cavalete para ligação de água**, destinado ao abastecimento básico da edificação, bem como à instalação de **01 (um) bebedouro**.

Não estão previstas redes internas de distribuição hidráulica adicionais, reservatórios ou pontos de consumo além dos mencionados, conforme definido em projeto e planilha orçamentária.

10. INSTALAÇÕES SANITÁRIAS (ESGOTO)

Não estão previstas instalações de esgoto sanitário para o galpão. Os banheiros não fazem parte do escopo deste projeto, sendo sua execução de responsabilidade da empresa que vier a utilizar o local, os quais serão implantados em edificação anexa ao galpão, conforme diretrizes do município.



11. INSTALAÇÕES ELÉTRICAS

As instalações elétricas do galpão foram projetadas em **baixa tensão**, contemplando apenas a infraestrutura básica necessária, em razão de **não haver definição prévia da finalidade de uso do galpão nem das cargas elétricas específicas** no momento da elaboração do projeto.

Dessa forma, o projeto elétrico limita-se às condições mínimas de atendimento, cabendo à futura empresa usuária do galpão a adequação, complementação ou ampliação das instalações elétricas, conforme a atividade a ser desenvolvida e as cargas demandadas, observadas as normas técnicas vigentes e as exigências da concessionária local.

12. PORTÕES E FECHAMENTOS METÁLICOS

O fechamento do galpão será realizado por meio de portão metálico em chapa de aço galvanizado, tipo lambril, com espessura de 1,25 mm (GSG-18), dotado de requadro em tubo de aço medindo 50 x 30 mm, também com espessura de 1,25 mm.

O portão será fornecido e instalado conforme especificações do projeto, não estando inclusos cadeado e pintura, os quais poderão ser executados ou fornecidos posteriormente, conforme necessidade do usuário.

Adicionalmente, o galpão contará com 02 (duas) portas de aço de enrolar, do tipo lâmina raiada, com abertura manual, fornecidas completas, incluindo eixo, mola, soleira, etiqueta, cavalete, guias e fitas, garantindo o correto funcionamento e segurança das aberturas.

Não estão inclusas fechaduras laterais nas portas de aço de enrolar, devendo eventual complementação ser executada posteriormente, conforme demanda do usuário.

Todos os elementos metálicos deverão ser instalados de forma alinhada, nivelada e em conformidade com as normas técnicas aplicáveis, assegurando durabilidade e funcionalidade ao sistema de fechamento do galpão.

13. COBERTURA DO GALPÃO

A cobertura do galpão será composta por estrutura metálica, projetada para telhado de até duas águas, contemplando a fabricação, fornecimento e instalação de tesouras inteiras em aço, adequadas a vão livre de aproximadamente 12,00 m, incluindo içamento e montagem.

A estrutura secundária da cobertura será formada por trama de aço composta por terças metálicas, responsáveis pelo apoio das telhas e pela correta distribuição das cargas da cobertura para os elementos estruturais principais.

O fechamento superior será executado **com** telhas metálicas termoacústicas, com espessura de 30 **mm**, garantindo proteção contra intempéries, conforto térmico e durabilidade, incluindo todas as operações de içamento e fixação.



Prefeitura Municipal de Coronel Pacheco

Estado de Minas Gerais
Administração: 2021/2024

Será executada cumeeira metálica galvanizada, tipo trapezoidal simples, com fornecimento de todos os acessórios necessários à sua fixação, assegurando estanqueidade e acabamento adequado no encontro das águas do telhado.

O sistema de escoamento de águas pluviais da cobertura será composto por calhas em chapa galvanizada, devidamente instaladas ao longo dos beirais, e por condutores verticais em tubo de PVC, incluindo conexões e suportes, garantindo o correto direcionamento das águas pluviais.

O dimensionamento, detalhamento, fabricação e montagem de toda a estrutura metálica da cobertura, bem como a elaboração do projeto executivo de estrutura metálica, serão de responsabilidade da empresa contratada, devendo atender às normas técnicas vigentes, às cargas atuantes e às condições de segurança e desempenho exigidas.

14. LIMPEZA FINAL DA OBRA

Ao término dos serviços, a obra deverá ser entregue totalmente limpa, livre de entulhos, resíduos de materiais, sobras de concreto, argamassa, embalagens e quaisquer outros detritos decorrentes da execução dos trabalhos.

Deverá ser realizada a limpeza geral das áreas internas e externas do galpão, incluindo pisos, áreas pavimentadas, estrutura, esquadrias, cobertura e entorno imediato, deixando o local em condições adequadas de uso, conforme exigências da fiscalização.

A limpeza final constitui parte integrante do escopo dos serviços, sendo de inteira responsabilidade da empresa contratada.

Coronel Pacheco – MG, 25 de janeiro de 2026.

Documento assinado digitalmente
gov.br RENAN MEDEIRO PENNA
Data: 28/01/2026 11:48:27-0300
Verifique em <https://validar.iti.gov.br>

Renan Medeiro Penna
Eng. Civil – CREA: MG-208.418/D



Prefeitura Municipal de Coronel Pacheco
Estado de Minas Gerais
Administração: 2021/2024

CRONOGRAMA FISICO-FINANCEIRO

OBRA: CONSTRUÇÃO DE GALPÃO					BDI: 20,70 %						
CONTRATANTE: PREFEITURA MUNICIPAL DE CORONEL PACHECO					REFERÊNCIAS (SEM DESONERAÇÃO) : SINAPI 03/2025 / SETOP 01/2025						
LOCAL: RUA MELQUIADES MARQUES DE OLIVEIRA, NOSSA SENHORA APARECIDA											

ITEM	ETAPAS/DESCRIÇÃO	FISICO/ FINANCEIRO	TOTAL ETAPAS	MÊS 1	MÊS 2	MÊS 3	MÊS 4	MÊS 5	MÊS 6	MÊS 7	MÊS 8
1	ADMINISTRAÇÃO DE OBRA E INSTALAÇÕES INICIAIS	Fisico %	100%	30%	10%	10%	10%	10%	10%	10%	10%
		Financeiro	R\$ 33.406,63	R\$ 10.021,99	R\$ 3.340,66	R\$ 3.340,66	R\$ 3.340,66	R\$ 3.340,66	R\$ 3.340,66	R\$ 3.340,66	R\$ 3.340,66
2	ESTRUTURAL	Fisico %	100%	30%	10%	10%	10%	10%	10%	10%	10%
		Financeiro	R\$ 197.144,22	R\$ 59.143,26	R\$ 19.714,42	R\$ 19.714,42	R\$ 19.714,42	R\$ 19.714,42	R\$ 19.714,42	R\$ 19.714,42	R\$ 19.714,42
3	ALVENARIA E FECHAMENTOS	Fisico %	100%	30%	10%	10%	10%	10%	10%	10%	10%
		Financeiro	R\$ 138.972,71	R\$ 41.691,81	R\$ 13.897,27	R\$ 13.897,27	R\$ 13.897,27	R\$ 13.897,27	R\$ 13.897,27	R\$ 13.897,27	R\$ 13.897,27
4	PAVIMENTAÇÃO DA EDIFICAÇÃO	Fisico %	100,00%	30%	10%	10%	10%	10%	10%	10%	10%
		Financeiro	R\$ 101.461,44	R\$ 30.438,43	R\$ 10.146,14	R\$ 10.146,14	R\$ 10.146,14	R\$ 10.146,14	R\$ 10.146,14	R\$ 10.146,14	R\$ 10.146,14
5	PAVIMENTAÇÃO EXTERNA	Fisico %	100%	30%	10%	10%	10%	10%	10%	10%	10%
		Financeiro	R\$ 54.051,61	R\$ 16.215,48	R\$ 5.405,16	R\$ 5.405,16	R\$ 5.405,16	R\$ 5.405,16	R\$ 5.405,16	R\$ 5.405,16	R\$ 5.405,16
6	REVESTIMENTO	Fisico %	100%	30%	10%	10%	10%	10%	10%	10%	10%
		Financeiro	R\$ -	R\$ -	R\$ -	R\$ -	R\$ -	R\$ -	R\$ -	R\$ -	R\$ -
7	INSTALAÇÕES HIDRÁULICAS/SANIÁRIAS	Fisico %	100%	30%	10%	10%	10%	10%	10%	10%	10%
		Financeiro	R\$ 1.570,61	R\$ 471,18	R\$ 157,06	R\$ 157,06	R\$ 157,06	R\$ 157,06	R\$ 157,06	R\$ 157,06	R\$ 157,06
8	LOUÇAS, METAIS E ACESSÓRIOS	Fisico %	100,00%	30%	10%	10%	10%	10%	10%	10%	10%
		Financeiro	R\$ 1.793,82	R\$ 538,15	R\$ 179,38	R\$ 179,38	R\$ 179,38	R\$ 179,38	R\$ 179,38	R\$ 179,38	R\$ 179,38
9	ESQUADRIAS	Fisico %	100%	30%	10%	10%	10%	10%	10%	10%	10%
		Financeiro	R\$ 21.933,85	R\$ 6.580,16	R\$ 2.193,39	R\$ 2.193,39	R\$ 2.193,39	R\$ 2.193,39	R\$ 2.193,39	R\$ 2.193,39	R\$ 2.193,39
10	PINTURA	Fisico %	100%	30%	10%	10%	10%	10%	10%	10%	10%
		Financeiro	R\$ 5.134,91	R\$ 1.540,47	R\$ 513,49	R\$ 513,49	R\$ 513,49	R\$ 513,49	R\$ 513,49	R\$ 513,49	R\$ 513,49
11	COBERTURA	Fisico %	100%	30%	10%	10%	10%	10%	10%	10%	10%
		Financeiro	R\$ 164.383,91	R\$ 49.315,17	R\$ 16.438,39	R\$ 16.438,39	R\$ 16.438,39	R\$ 16.438,39	R\$ 16.438,39	R\$ 16.438,39	R\$ 16.438,39
12	COMBATE E PREVENÇÃO A INCÊNDIO	Fisico %	100,00%	0%	0%	0%	0%	0%	0%	0%	100%
		Financeiro	R\$ 1.313,45	R\$ -	R\$ -	R\$ -	R\$ -	R\$ -	R\$ -	R\$ -	R\$ 1.313,45
13	INSTALAÇÕES ELÉTRICAS GERAL	Fisico %	100,00%	0%	0%	0%	0%	0%	35%	35%	30%
		Financeiro	R\$ 31.344,55	R\$ -	R\$ -	R\$ -	R\$ -	R\$ -	R\$ 10.970,59	R\$ 10.970,59	R\$ 9.403,37
14	OUTROS	Fisico %	100,00%	0%	0%	0%	0%	0%	0%	0%	100%
		Financeiro	R\$ 4.771,84	R\$ -	R\$ -	R\$ -	R\$ -	R\$ -	R\$ -	R\$ -	R\$ 4.771,84
TOTAL	%		100,00%	28,5%	9,5%	9,5%	9,5%				
	Acumulado										
	Financeiro	R\$ 757.283,55	R\$ 215.956,11	R\$ 71.985,37	R\$ 71.985,37	R\$ 71.985,37	R\$ 71.985,37	R\$ 71.985,37	R\$ 82.955,96	R\$ 82.955,96	R\$ 87.474,03
	Financeiro %	100,00%	28,5%	38,02%	47,53%	57,03%	133,33%	103,81%	86,10%	75,33%	
Financeiro	R\$ 757.283,55	R\$ 215.956,11	R\$ 287.941,48	R\$ 359.926,85	R\$ 431.912,22	R\$ 287.941,48	R\$ 298.912,08	R\$ 309.882,67	R\$ 325.371,32		

Coronel Pacheco/ MG, 19 de janeiro de 2026

Documento assinado digitalmente

Renan
Engenheira Civil



RENAN MEDEIRO PENNA
Data: 28/01/2026 10:49:53-0300
Verifique em <https://validar.iti.gov.br>

Marcos Aurélio Valério Venâncio
Prefeito Municipal



1 PLANTA BAIXA
ESCALA 1/75

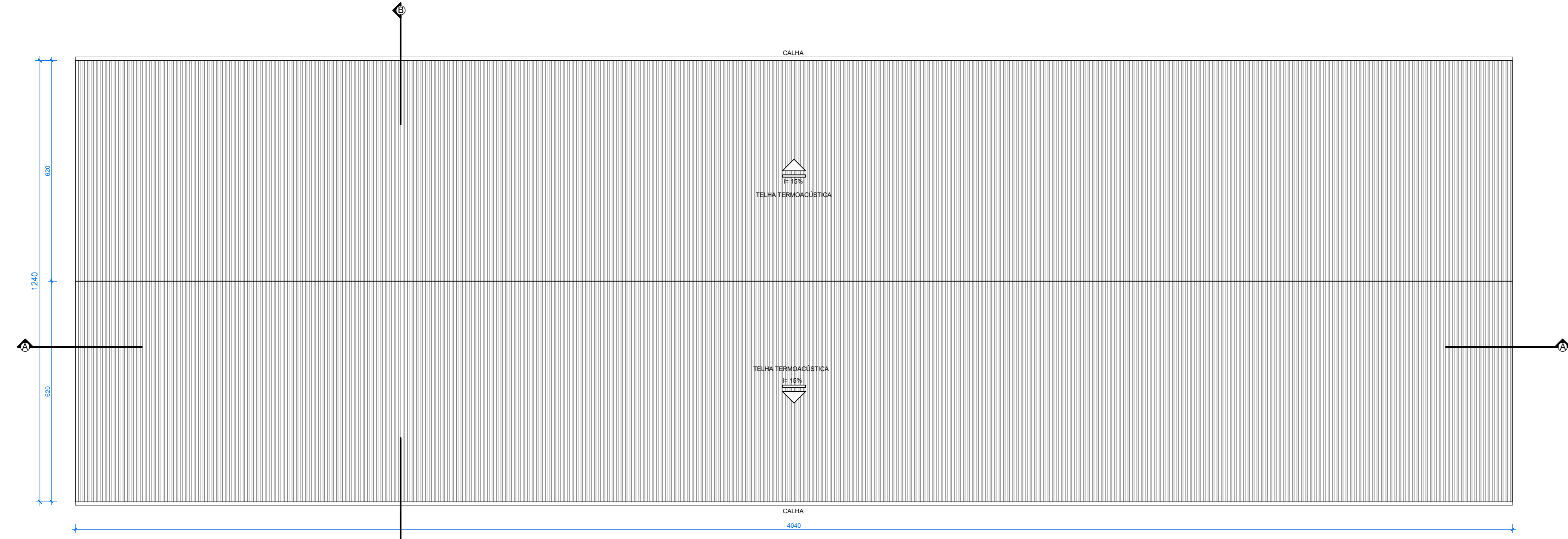

3 PLANTA DE COBERTURA
ESCALA 1/75

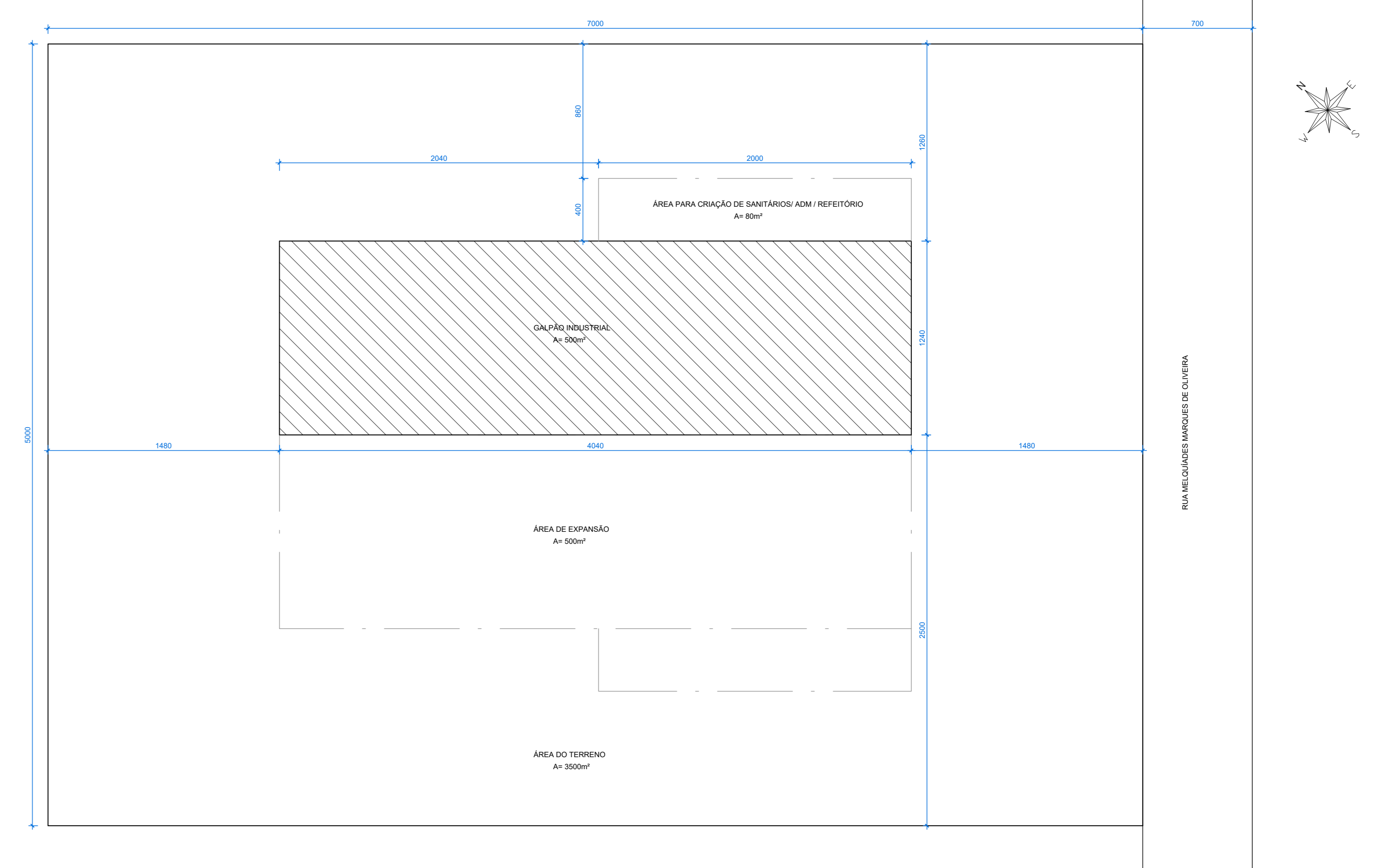

2 PLANTA DE IMPLANTAÇÃO
ESCALA 1/200

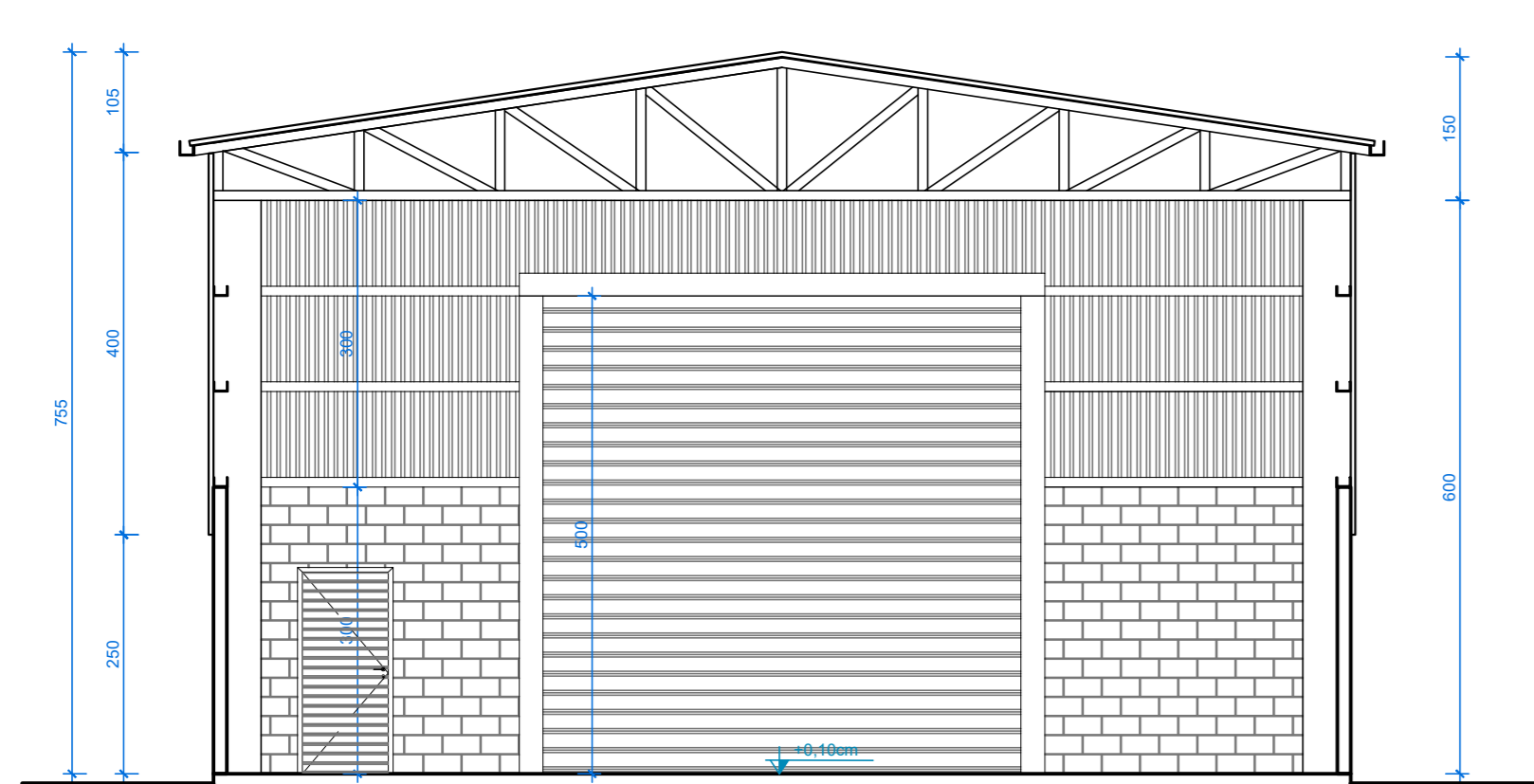

4 CORTE BB
ESCALA 1/75

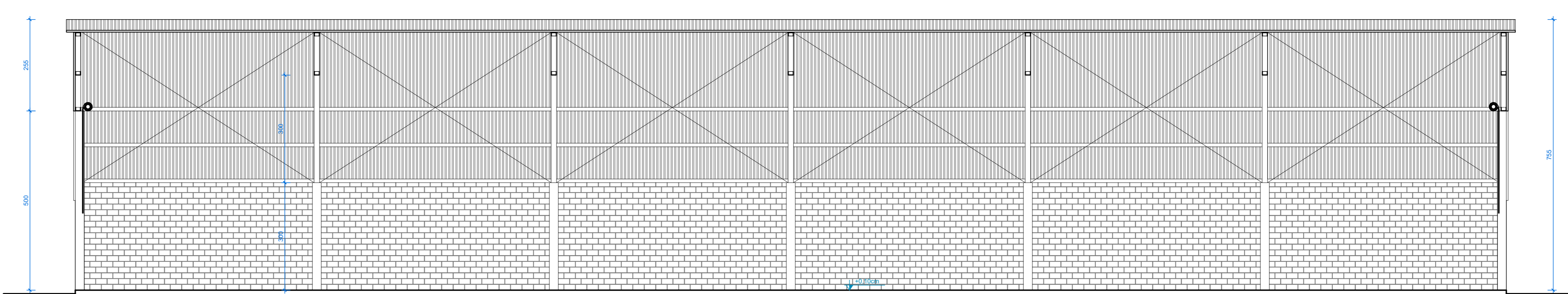

5 CORTE AA
ESCALA 1/75

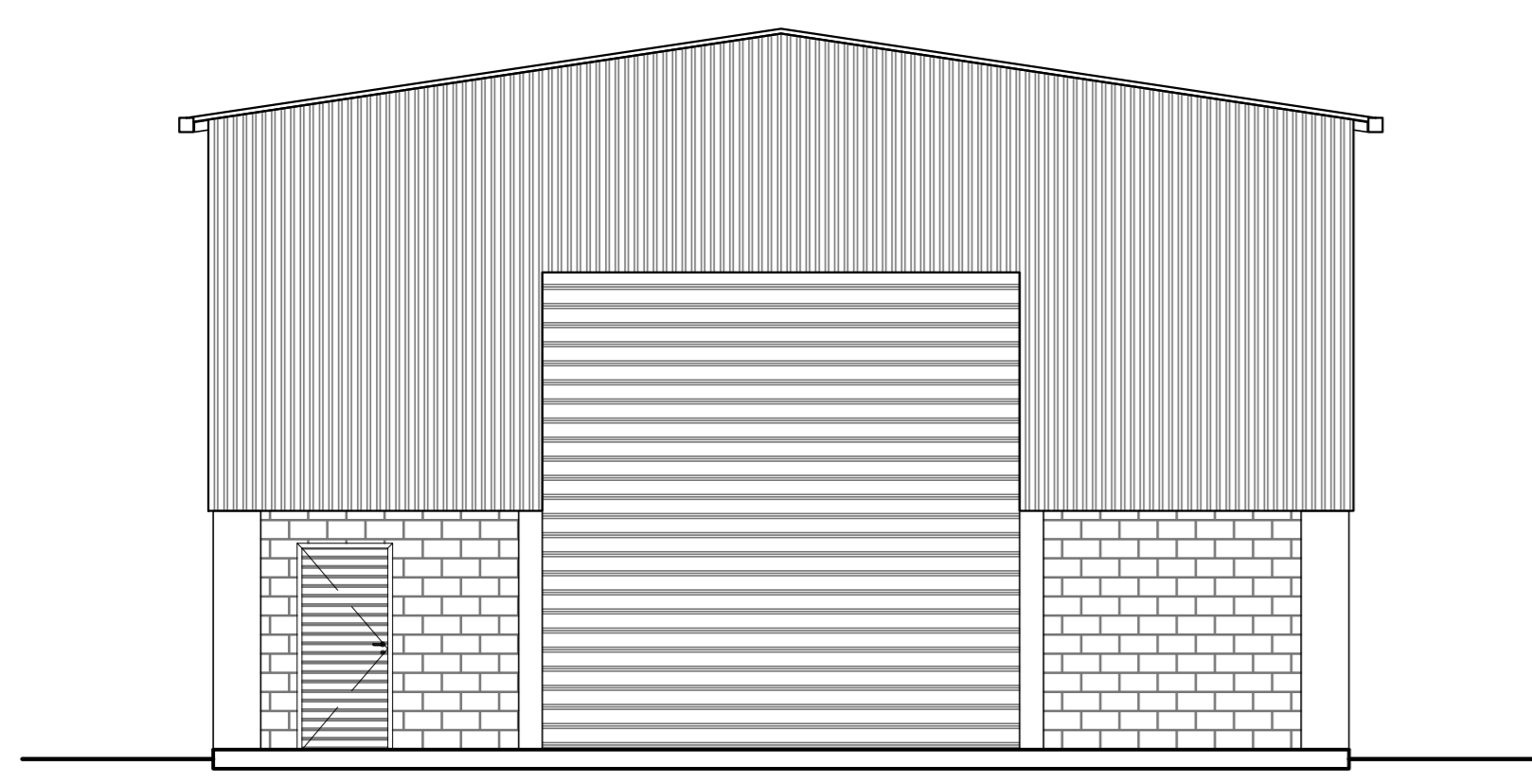

6 VISTA 01
ESCALA 1/75



7 VISTA 02
ESCALA 1/75

Assinado de forma digital por
trust_9c7303b2-2465-454f-
b748-530c6a031694
DN:
cn=trust_9c7303b2-2465-454f-
b748-530c6a031694
Dados: 2026.01.23 10:49:57 -03'00'

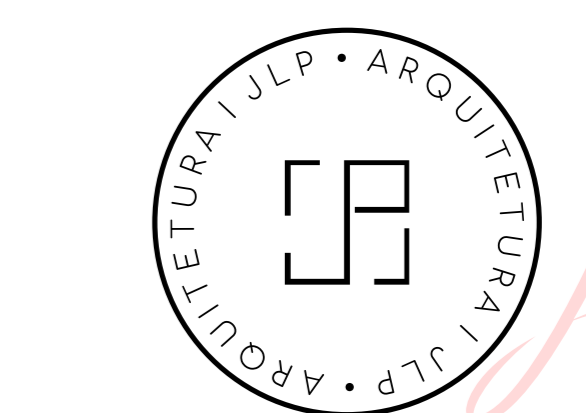

REVISÕES:	DESCRIÇÃO	VISTO
01	BAIXA	
02	COB/COB	
03	CORTES	
04	FACHADAS	

PROJETO DE ARQUITETURA
RIT DE PROJETO: CAJ A 114513-4 / P1 54141-1

CLIENTE: PREFEITURA MUNICIPAL DE CORONEL PACHECO
PROJETO: GALPÃO INDUSTRIAL
LOCAL: B. VILA NOSSA SENHORA APARECIDA - CEL. PACHECO
TÍTULO: PL. BAIXA / PL. COB. / CORTES / FACHADAS
ENDEÇO: R. CONSTANTINO FRANCISCO PRATO, Nº 71 - CASA - SANTA RITA
CIP: 38155-100 - CORONEL PACHECO / M.G.
TEL: (32) 98424-2794 - E-MAIL: arquiteturajlp@gmail.com

COORDENADOR: JAIR LUCAS
COLABORADOR: []

ESCALA: INDICADA
DATA EMISSÃO: 05/08/2025
REVISÃO: RO

EP 01



Prefeitura Municipal de Coronel Pacheco
Estado de Minas Gerais
Administração: 2021/2024

MEMORIA DE CALCULO

ITEM	REFERÊNCIA	CÓDIGO	SERVIÇO	UNIDADE	QUANTIDADE	MEMORIA DE CALCULO
			ADMINISTRAÇÃO DE OBRA E INSTALAÇÕES INICIAIS			
1						
1.1	SICOR	ED-21769	ENGENHEIRO CIVIL DE OBRA JUNIOR COM ENCARGOS COMPLEMENTARES	MÊS	0,15	H = (1 H/DIA X 8 DIAS/MÊS) / 220H/MÊS X 4 MESES =
1.2	SICOR	ED-21776	ENCARREGADO GERAL COM ENCARGOS COMPLEMENTARES	MÊS	0,58	H = (4 H/DIA X 8 DIAS/MÊS) / 220H/MÊS X 4 MESES =
1.3	SICOR	ED-16350	LOCAÇÃO DE CONTAINER COM ISOLAMENTO TÉRMICO, TIPO 3, PARA DEPÓSITO/FERRAMENTARIA DE OBRA, COM MEDIDAS REFERENCIAIS DE (6) METROS COMPRIMENTO, (2,3) METROS LARGURA E (2,5) METROS ALTURA ÚTIL INTERNA, INCLUSIVE LIGAÇÕES ELÉTRICAS INTERNAS, EXCLUSIVE MOBILIZAÇÃO/ DESMOBILIZAÇÃO E LIGAÇÕES PROVISÓRIAS EXTERNAS	MÊS	8,00	PRAZO DE EXECUÇÃO
1.4	SICOR	ED-50137	MOBILIZAÇÃO E DESMOBILIZAÇÃO DE CONTAINER, INCLUSIVE CARGA, DESCARGA E TRANSPORTE EM CAMINHÃO CARROÇERIA COM GUIINDAUTO (MUNCK), EXCLUSIVE LOCAÇÃO DO CONTAINER	UN	1,00	MOBILIZAÇÃO
1.5	SICOR	ED-28427	FORNECIMENTO E COLOCAÇÃO DE PLACA DE OBRA EM CHAPA GALVANIZADA #26, ESP. 0,45MM, DIMENSÃO (3X1,5)M, PLOTADA COM ADESIVO VINÍLICO, AFIXADA COM REBITES 4.8X40MM, EM ESTRUTURA METÁLICA DE METALON 20X20MM, ESP. 1,25MM, INCLUSIVE SUPORTE EM EUCALIPTO AUTOCLAVADO PINTADO COM TINTA PVA DUAS (2) DEMÃOS	UN	1,00	1 UNIDADE
1.6	SICOR	ED-17989	LOCAÇÃO DE OBRA COM GABARITO DE TÁBUAS CORRIDAS PONTALETADAS A CADA 2,00M, REAPROVEITAMENTO (2X), INCLUSIVE ACOMPANHAMENTO DE EQUIPE TOPOGRÁFICA PARA MARCAÇÃO DE PONTO TOPOGRÁFICO	M	86,41	PERIMETRO DA OBRA: 30,84+30,42+3,77+21,38
1.7	SICOR	ED-51123	REGULARIZAÇÃO MANUAL E COMPACTAÇÃO MECANIZADA DE TERRENO COM PLACA VIBRATÓRIA, EXCLUSIVE DESMATAMENTO, DESTOCAMENTO, LIMPEZA/ROÇADA DO TERRENOL	M2	460,38	ÁREA INTERNA: 11,62 * 39,62
2			ESTRUTURAL			
2.1	SICOR	ED-29819	MOBILIZAÇÃO E DESMOBILIZAÇÃO DE EQUIPAMENTO PARA ESTACA TIPO CRAVADA (CUSTO FIXO), INCLUSIVE CARGA E DESCARGA, EXCLUSIVE TRANSPORTE EM QUILOMETRO RODADO (CUSTO VARIÁVEL)	UN	1,00	MOBILIZAÇÃO DO EQUIPAMENTO DE BATE ESTACA CUSTO FIXO
2.2	SICOR	ED-29820	MOBILIZAÇÃO E DESMOBILIZAÇÃO DE EQUIPAMENTO PARA ESTACA TIPO CRAVADA (CUSTO VARIÁVEL), EXCLUSIVE CUSTO FIXO DE TRANSPORTE	KM	60,00	MOBILIZAÇÃO DO EQUIPAMENTO DE BATE ESTACA CUSTO VARIAVEM
2.3	SICOR	ED-49729	CRAVAÇÃO DE ESTACA PRÉ-MOLDADA DE CONCRETO, DIMENSÃO (17X17)CM, COMPRESSÃO ADMISSIVEL DE 35T, INCLUSIVE FORNECIMENTO DE ESTACA, EXCLUSIVE EMENDA	M	216,00	18 BOCOS DE COROAMENTO COM 2 ESTACAS COM 6 METROS
2.4	SICOR	ED-29686	CORTE E PREPARO DE CABEÇA/ARRASAMENTO MECANIZADO DE ESTACA PARA BLOCO DE COROAMENTO, INCLUSIVE AFASTAMENTO E EMPILHAMENTO, EXCLUSIVE TRANSPORTE E RETIRADA DO MATERIAL DEMOLIDO	M3	0,47	18 BLOCOS X 2 ESTACAS = 36 X (0,45 X 0,17 X 0,17)
2.5	SICOR	ED-51132	CARGA MECÂNICA DE MATERIAL DE QUALQUER NATUREZA SOBRE CAMINHÃO, EXCLUSIVE TRANSPORTE	M3	0,47	CARGA DO MATERIAL DEMOLIDO
2.6	SICOR	ED-51125	TRANSPORTE DE MATERIAL DEMOLIDO EM CAÇAMBA, EXCLUSIVE CARGA MANUAL OU MECÂNICA	M3	0,47	TRANSPORTE DO MATERIAL DEMOLIDO

BDI: 20,70%

REFERÊNCIAS (SEM DESONERAÇÃO) : SINAPI 03/2025 / SETOP 01/2025

DATA: 25/01/2026

2.7	SICOR	ED-51107	ESCAVAÇÃO MANUAL DE VALA COM PROFUNDIDADE MENOR OU IGUAL A 1,5M, INCLUSIVE DESCARGA LATERAL	M3	30,63	ESCAVAÇÃO PARA BLOCOS E VIGAS BALDRAME
2.8	SICOR	ED-51093	APILOAMENTO MANUAL EM FUNDO DE VALA COM SOQUETE, EXCLUSIVE ESCAVAÇÃO	M2	18,00	CONFORME PROJETO
2.9	SICOR	ED-49812	LASTRO DE CONCRETO MAGRO, INCLUSIVE TRANSPORTE, LANÇAMENTO E ADENSAMENTO	M3	1,00	CONFORME PROJETO 0,05M DE LASTRO
2.10	SICOR	ED-49643	FÔRMA E DESFORMA DE TÁBUA E SARRAFO, REAPROVEITAMENTO (3X), EXCLUSIVE ESCORAMENTO	M2	280,40	CONFORME PROJETO ESTRUTURAL
2.11	SICOR	ED-48298	CORTE, DOBRA E MONTAGEM DE AÇO CA-50/60, INCLUSIVE ESPAÇADOR	KG	2212,50	FUNDAÇÃO = 349,30KG + BALDRAME = 620,90 + PILAR = 834 + VIGA = 408,30
2.12	SICOR	ED-49619	FORNECIMENTO DE CONCRETO ESTRUTURAL, PREPARADO EM OBRA, COM FCK 25MPA, INCLUSIVE LANÇAMENTO, ADENSAMENTO E ACABAMENTO	M3	37,40	FUNDAÇÃO = 9,29 M3 + BALDRAME = 13,38 + PILAR = 10,14 + VIGAS = 4,59
2.13	SICOR	ED-51120	REATERRO MANUAL DE VALA, INCLUSIVE ESPALHAMENTO E COMPACTAÇÃO MANUAL COM SOQUETE	M3	18,50	REATERRO DAS VALAS
2.14	SICOR	ED-50174	PINTURA COM EMULSÃO ASFÁLTICA, DUAS (2) DEMÃOS	M2	114,40	PINTURA DAS VIGAS BALDRAMES, LATERAIS E TOPO
2.15	SICOR	ED-20603	FORNECIMENTO DE ESTRUTURA METÁLICA E ENGRADAMENTO METÁLICO, EM AÇO, PARA TELHADO, EXCLUSIVE TELHA, INCLUSIVE FABRICAÇÃO, TRANSPORTE, MONTAGEM E APLICAÇÃO DE FUNDO PREPARADOR ANTICORROSIVO EM SUPERFÍCIE METÁLICA, UMA (1) DEMÃO	KG	945,00	PILARES PARA APOIO DA COBERTURA (ESTIMATIVA) + ESTRUTURA PARA TELHAS LATERAIS DE FECHAMENTO
3			ALVENARIA E FECHAMENTOS			
3.1	SICOR	ED-9075	FORNECIMENTO DE ANDAIME METÁLICO PARA FACHADA (LOCAÇÃO), INCLUSIVE PISO METÁLICO E SAPATAS, EXCLUSIVE MONTAGEM E DESMONTAGEM	M2 X MÊS	1245,60	PERIMETRO DA ALVENARIA : (40 + 40 + 11,90+11,90) X 3 X 4
3.2	SICOR	ED-48246	MONTAGEM E DESMONTAGEM DE ANDAIME METÁLICO PARA FACHADA COM PISO METÁLICO, EXCLUSIVE FORNECIMENTO DO ANDAIME E RODAPÉ/GUARDA-CORPO EM MADEIRA	M2	311,40	PERIMETRO DA ALVENARIA : (40 + 40 + 11,90+11,90) X 3
3.3	SICOR	ED-48195	ALVENARIA DE VEDAÇÃO COM BLOCO DE CONCRETO, ESP. 14CM, COM ACABAMENTO APARENTE, INCLUSIVE ARGAMASSA PARA ASSENTAMENTO	M2	256,80	ALVENARIA A SER CONSTRUÍDA - ABERTURAS DE PORTAS E JANELAS = 6,35 * 3,00 * 12,00 + 2,70 x 3,00 + 2,70 x 3,00 - 1,00 x 2,10 + 2,70 x 3,00 + 2,70 x 3,00 - 1,00 x 2,10
3.4	SICOR	ED-9903	VERGA OU CONTRAVERGA EM CONCRETO ESTRUTURAL PARA VÃOS DE ATÉ 150CM, PREPARADO EM OBRA COM BETONEIRA, CONTROLE "A", COM FCK 20 MPA, MOLDADA IN LOCO, INCLUSIVE ARMAÇÃO	M3	0,05	PORTÃO DE ACESSO FUNCIONÁRIOS 1,20 X 0,15 X 0,15 X 2
3.5	SINAPI	104314	TRAMA DE AÇO COMPOSTA POR TERÇAS PARA TELHADOS DE ATÉ 2 ÁGUAS PARA TELHA ONDULADA DE FIBROCIMENTO, METÁLICA, PLÁSTICA OU TERMOACÚSTICA, INCLUSO TRANSPORTE VERTICAL (EM KG). AF_07/2019	KG	881,82	PERFIL PARA APOIO DO FECHAMENTO LATERAL COM TELHA ACUSTICA
3.6	SINAPI	94216	TELHAMENTO COM TELHA METÁLICA TERMOACÚSTICA E = 30 MM, COM ATÉ 2 ÁGUAS, INCLUSO IÇAMENTO. AF_07/2019	M2	407,40	FECHAMENTO SOBRE ALVENARIA DE BLOCO = 4,00 * 40,40 + 4,00 * 40,40 + 42,10 + 42,10
4			PAVIMENTAÇÃO DA EDIFICAÇÃO			
4.1	SICOR	ED-49813	LASTRO DE BRITA COM PEDRA BRITADA NÚMERO 2 E 3, INCLUSIVE ADENSAMENTO E APILOAMENTO MANUAL	M3	35,88	ÁREA INTERNA= 11,32 * 39,62*0,08

4.2	SICOR	ED-50600	APLICAÇÃO DE LONA PRETA, ESP. 150 MICRAS, INCLUSIVE FORNECIMENTO	M2	448,50	ÁREA INTERNA= 11,32 * 39,62
4.3	SICOR	ED-48298	CORTE, DOBRA E MONTAGEM DE AÇO CA-50/60, INCLUSIVE ESPAÇADOR	KG	708,99	$39,62 / 0,20 \times 11,62 + 11,62/0,20 \times 39,62 = 2301,92 + 2301,92 = 4603,84 * 0,154$
4.4	SICOR	ED-49805	FORNECIMENTO DE CONCRETO ESTRUTURAL, USINADO BOMBEADO, COM FCK 25MPA, INCLUSIVE LANÇAMENTO, ADENSAMENTO E ACABAMENTO (FUNDAÇÃO)	M3	67,28	AREA X ESPESSURA = 448,50 X 0,15
4.5	SICOR	ED-50619	POLIMENTO MECANIZADO DE SUPERFÍCIE EM CONCRETO, INCLUSIVE ACABAMENTO DE CONCRETAGEM EM NIVELAMENTO A LASER (NÍVEL ZERO)	M2	448,50	ÁREA INTERNA
4.6	COMPOSIÇÃO	001	EXECUÇÃO DE JUNTA DE DILATAÇÃO COM CORTADORA DE PISO COM DISCO DIAMANTADO	M	240,00	JUNTA DE DILATAÇÃO 40 / 4 * 12 + 12 / 4 * 40
4.7	SICOR	ED-50579	APLICAÇÃO DE SELANTE, MASTIQUE ELÁSTICO, EM JUNTA DE DILAÇÃO, DIMENSÃO (20X10)MM, FATOR DE FORMA 1:2, EXCLUSIVE DELIMITADOR DE PROFUNDIDADE	M	240,00	JUNTA DE DILATAÇÃO 40 / 4 * 12 + 12 / 4 * 41
5			PAVIMENTAÇÃO EXTERNA			
5.1	SICOR	ED-51123	REGULARIZAÇÃO MANUAL E COMPACTAÇÃO MECANIZADA DE TERRENO COM PLACA VIBRATÓRIA, EXCLUSIVE DESMATAMENTO, DESTOCAMENTO, LIMPEZA/ROÇADA DO TERRENO	M2	370,00	(12,40 + 12,60) x 14,80 ÁREA EXTERNA
5.2	SICOR	ED-8916	EXECUÇÃO DE PAVIMENTO COM PISO INTERTRAVADO, TIPO RETANGULAR, ESP. 8CM, COM FCK DE 35MPA, INCLUSIVE COLCHÃO DE AREIA, ESP. 6CM, PARA ASSENTAMENTO, COMPACTAÇÃO MECANIZADA, CARGA E DESCARGA MECÂNICA EM CAMINHÃO, EXCLUSIVE TRANSPORTE DE PISO INTERTRAVADO	M2	370,00	(12,40 + 12,60) x 14,80 ÁREA EXTERNA
5.3	SICOR	ED-29234	TRANSPORTE DE MATERIAL DE QUALQUER NATUREZA EM CAMINHÃO, DISTÂNCIA MAIOR QUE 20KM E MENOR OU IGUAL A 30KM, DENTRO DO PERÍMETRO URBANO, EXCLUSIVE CARGA, INCLUSIVE DESCARGA	M3XKM	799,20	Distancia até fabrica em Rio Novo/Mg (referência 27KM) x volume
5.4	SINAPI	94278	ASSENTAMENTO DE GUIA (MEIO-FIO) EM TRECHO CURVO, CONFECCIONADA EM CONCRETO PRÉ-FABRICADO, DIMENSÕES 80X08X08X25 CM (COMPRIMENTO X BASE INFERIOR X BASE SUPERIOR X ALTURA) AF 01/2024	M	42,20	14,80+14,80+12,60
6			REVESTIMENTO			
7			INSTALAÇÕES HIDRÁULICAS/SANITÁRIAS			
7.1	SICOR	ED-15205	KIT CAVALETE PARA MEDIÇÃO DE ÁGUA, EMBUTIDO EM ALVENARIA, EM AÇO GALVANIZADO DN 25MM (3/4") - PADRÃO CONCESSIONÁRIA LOCAL, EXCLUSIVE HIDRÔMETRO	UN	1,00	CONFORME PROJETO = LIGAÇÃO DE AGUA
7.2	SICOR	ED-50019	FORNECIMENTO E ASSENTAMENTO DE TUBO PVC RÍGIDO SOLDÁVEL, ÁGUA FRIA, DN 25 MM (3/4") , INCLUSIVE CONEXÕES	M	30,00	ESTIMATIVA
8			LOUÇAS, METAIS, BANCADAS E ACESSÓRIOS			
8.1	SICOR	ED-15575	BEBEDOURO DE PRESSÃO, TIPO ACESSÍVEL COM ACABAMENTO EM AÇO INOX, PRESSÃO DA REDE MÍNIMA REFERENCIAL DE 6M.C.A., INCLUSIVE ACESSÓRIOS E INSTALAÇÃO	UN	1,00	CONFORME PROJETO
9			ESQUADRIAS			
9.1	SICOR	ED-50982	PORTÃO EM CHAPA DE AÇO GALVANIZADO, TIPO LAMBRIL, ESP. 1,25MM (GSG-18), COM REQUADRO EM TUBO DE AÇO (50X30)MM, ESP. 1,25MM, EXCLUSIVE CADEADO E PINTURA	M2	4,20	PORTÃO DE ACESSO FUNCIONÁRIOS 1,00 X 2,10 X 2

9.2	SICOR	ED-14674	PORTA AÇO DE ENROLAR, TIPO LÂMINA RAIADA, COM ABERTURA MANUAL, COMPLETA, INCLUSIVE FORNECIMENTO, EIXO, MOLA, SOLEIRA, ETIQUETA, CAVALETE, GUIAS E FITAS, EXCLUSIVE FECHADURAS LATERAIS	M2	50,00	2 PORTÕES 5,00 X 5,00
9.3	SICOR	ED-14545	FECHADURA TIPO TETRA CHAVE DE TRAVA LATERAL, PARA PORTA METÁLICA DE ENROLAR, INCLUSIVE ACESSÓRIOS PARA FIXAÇÃO E DUAS (2) CHAVES	UNI	2,00	2 UNIDADES
10			PINTURA			
10.1	SICOR	ED-50495	PINTURA ESMALTE BASE SOLVENTE EM SUPERFÍCIES METÁLICAS, DUAS (2) DEMÃOS, COM APLICAÇÃO MANUAL, INCLUSIVE UMA (1) DEMÃO DE FUNDO ANTICORROSIVO	M2	108,40	PINTURA DO PORTAO 5,00 X 5,00 M X 2 LADOS X 2 UNIDADES + PORTAO MENOR 1,00 X 2,10 X 2 LADOS X 2 UNIDADES
11			COBERTURA			
11.1	SINAPI	92620	FABRICAÇÃO E INSTALAÇÃO DE TESOURA INTEIRA EM AÇO, VÃO DE 12 M, PARA TELHA ONDULADA DEFIBROCIMENTO, METÁLICA, PLÁSTICA OU TERMOACÚSTICA, INCLUSO IÇAMENTO. AF_07/2019	UN	7,00	CONFORME PROJETO A SER FORNECIDO PELA CONTRATADA
11.2	SINAPI	92580	TRAMA DE AÇO COMPOSTA POR TERÇAS PARA TELHADOS DE ATÉ 2 ÁGUAS PARA TELHA ONDULADA DE FIBROCIMENTO, METÁLICA, PLÁSTICA OU TERMOACÚSTICA, INCLUSO TRANSPORTE VERTICAL. AF_07/2019	M2	506,68	LEVANTAMENTO AUTOCAD X COEFICIENTE REFERENTE A INCLINAÇÃO DE 10%
11.3	SINAPI	94216	TELHAMENTO COM TELHA METÁLICA TERMOACÚSTICA E = 30 MM, COM ATÉ 2 ÁGUAS, INCLUSO IÇAMENTO. AF_07/2019	M2	506,68	LEVANTAMENTO AUTOCAD X COEFICIENTE REFERENTE A INCLINAÇÃO DE 10%
11.4	SICOR	ED-48402	CUMEEIRA GALVANIZADA TRAPEZOIDAL, TIPO SIMPLES, ESP. 0,50MM, ACABAMENTO NATURAL, INCLUSIVE ACESSÓRIOS PARA FIXAÇÃO, FORNECIMENTO, INSTALAÇÃO E IÇAMENTO MANUAL VERTICAL	M	40,40	CONFORME PROJETO DE COBERTURA
11.5	SICOR	ED-50656	CALHA EM CHAPA GALVANIZADA, ESP. 0,65MM (GSG-24), COM DESENVOLVIMENTO DE 50CM, INCLUSIVE IÇAMENTO MANUAL VERTICAL	M	80,80	CONFORME PROJETO DE COBERTURA
11.6	SICOR	ED-50669	CONDUTOR CIRCULAR DE ÁGUA PLUVIAL PARA DO TELHADO EM TUBO DE PVC, DIÂMETRO DE 75MM, INCLUSIVE CONEXÕES E SUPORTES	M	39,00	6 SAIDAS DE 6,50 M DE ALTURA
11.7	SICOR	CO-27428	PROJETO EXECUTIVO DE ESTRUTURA METÁLICA	PR A1	1,00	PROJETO DE DETALHAMENTO E DIMENSIONAMENTO DE TODA ESTRUTURA METÁLICA SERÁ DE RESPONSABILIDADE DA CONTRATADA
12			COMBATE E PREVENÇÃO A INCÊNDIO			
12.1	SICOR	ED-50193	EXTINTOR DE INCÊNDIO TIPO PÓ QUÍMICO 2-A:20-B:C, CAPACIDADE 6 KG	UN	2,00	INSTALAÇÃO DE DOIS EXTINTORES
12.2	SICOR	ED-50199	PLACA FOTOLUMINESCENTE PARA SINALIZAÇÃO DE EMERGÊNCIA, TIPO "E5", DIMENSÃO (300X300)MM, INCLUSIVE FIXAÇÃO	UN	2,00	PLACAS DE INDICAÇÃO DOS EXTINTORES
12.3	SICOR	ED-50205	PLACA FOTOLUMINESCENTE PARA SINALIZAÇÃO DE EMERGÊNCIA, TIPO "S12", DIMENSÃO (380X190)MM, INCLUSIVE FIXAÇÃO	UN	4,00	INSTALAÇÃO POR CIMA DAS PORTAS DE SAÍDA
12.4	SICOR	ED-50202	PLACA FOTOLUMINESCENTE PARA SINALIZAÇÃO DE EMERGÊNCIA, TIPO "S1", DIMENSÃO (380X190)MM, INCLUSIVE FIXAÇÃO	UN	2,00	INDICAÇÃO DE ROTA DE FUGA - INSTALAR UMA PLACA EM CADA LADO
12.5	SICOR	ED-50201	PLACA FOTOLUMINESCENTE PARA SINALIZAÇÃO DE EMERGÊNCIA, TIPO "S2", DIMENSÃO (380X190)MM, INCLUSIVE FIXAÇÃO	UN	2,00	INDICAÇÃO DE ROTA DE FUGA - INSTALAR UMA PLACA EM CADA LADO
12.6	SICOR	ED-32246	PLACA FOTOLUMINESCENTE PARA SINALIZAÇÃO DE EMERGÊNCIA, TIPO "M1", DIMENSÃO (400X600)MM, INCLUSIVE FIXAÇÃO	UN	1,00	PLACA NA ENTRADA DO GALPÃO INDICANDO AS MEDIDAS DE PREVENÇÃO A INCENDIO EXISTENTES NO LOCAL
12.7	SICOR	ED-26989	LUMINÁRIA DE EMERGÊNCIA AUTÔNOMA, TIPO LED POTÊNCIA TOTAL DE 2W, FORNECIMENTO E INSTALAÇÃO	UN	8,00	CONFORME PROJETO
13			INSTALAÇÕES ELÉTRICAS GERAL			
13.1	SICOR	ED-49309	ELETRODUTO DE PVC RÍGIDO ROSCÁVEL, DN 25 MM (1"), INCLUSIVE CONEXÕES, SUPORTES E FIXAÇÃO	M	260,00	CONFORME PROJETO (INSTALAÇÃO EXTERNA)
13.2	SICOR	ED-34460	DISJUNTOR MONOPOLAR TIPO DIN, CORRENTE NOMINAL DE 10A, FORNECIMENTO E INSTALAÇÃO, INCLUSIVE TERMINAL ILHÓS	UN	4,00	CONFORME PROJETO

13.3	SICOR	ED-15114	DISJUNTOR DE PROTEÇÃO DIFERENCIAL RESIDUAL (DR), BIPOLAR TIPO DIN, CORRENTE NOMINAL DE 25A, SENSIBILIDADE DE 30MA, FORNECIMENTO E INSTALAÇÃO, INCLUSIVE TERMINAL ILHÓS	UN	1,00	CONFORME PROJETO	
13.4	SICOR	ED-34488	DISJUNTOR TRIPOLAR TIPO DIN, CORRENTE NOMINAL DE 20A, FORNECIMENTO E INSTALAÇÃO, INCLUSIVE TERMINAL ILHÓS	UN	1,00	CONFORME PROJETO	
13.5	SICOR	ED-16601	DISPOSITIVO DE PROTEÇÃO CONTRA SURTOS (DPS) MONOPOLAR, CORRENTE DE INTERRUPÇÃO 45KA, INCLUSIVE TERMINAL ILHÓS	UN	4,00	CONFORME PROJETO	
13.6	SICOR	ED-20583	ENTRADA DE ENERGIA AÉREA, TIPO C3, PADRÃO CEMIG, CARGA INSTALADA DE 23,1KVA ATÉ 27KVA, TRIFÁSICO, COM SAÍDA SUBTERRÂNEA, INCLUSIVE POSTE, CAIXA PARA MEDIDOR, DISJUNTOR, BARRAMENTO, ATERRAMENTO E ACESSÓRIOS	UN	1,00	CONFORME PROJETO	
13.7	SICOR	ED-15736	CONJUNTO DE UM (1) INTERRUPTOR PARALELO, CORRENTE 10A, TENSÃO 250V, (10A-250V), COM PLACA 4"X2" DE UM (1) POSTO, INCLUSIVE FORNECIMENTO, INSTALAÇÃO, SUPORTE, MÓDULO E PLACA	UNI	2,00	CONFORME PROJETO	
13.8	SICOR	ED-14187	QUADRO DE DISTRIBUIÇÃO DE SOBREPOR EM CHAPA, PARA 16 DISJUNTORES DIN, INCLUSIVE BARRAMENTOS NEUTRO/TERRA E BARRAMENTO TRIFÁSICO DE 100A	UN	1,00	CONFORME PROJETO	
13.9	SICOR	ED-15748	CONJUNTO DE UMA (1) TOMADA PADRÃO, TRÊS (3) POLOS, CORRENTE 10A, TENSÃO 250V, (2P+T/10A-250V), COM PLACA 4"X2" DE UM (1) POSTO, INCLUSIVE FORNECIMENTO, INSTALAÇÃO, SUPORTE, MÓDULO E PLACA	UN	18,00	CONFORME PROJETO	
13.10	SICOR	ED-48951	CABO DE COBRE FLEXÍVEL, CLASSE 5, ISOLAMENTO TIPO LSHF/ATOX, NÃO HALOGENADO, ANTICHAMA, TERMOPLÁSTICO, UNIPOLAR, SEÇÃO 2,5 MM2, 70°C, 450/750V	M	1035,00	CONFORME PROJETO	
13.11	SICOR	ED-48956	CABO DE COBRE FLEXÍVEL, CLASSE 5, ISOLAMENTO TIPO LSHF/ATOX, NÃO HALOGENADO, ANTICHAMA, TERMOPLÁSTICO, UNIPOLAR, SEÇÃO 4 MM2, 70°C, 450/750V	M	200,00	CONFORME PROJETO	
13.12	SICOR	ED-27090	LUMINÁRIA COMERCIAL COM ALETAS DE SOBREPOR COMPLETA, PARA DUAS (2) LÂMPADAS TUBULARES LED 2X18W-ØT8, TEMPERATURA DA COR 6500K, FORNECIMENTO E INSTALAÇÃO, INCLUSIVE BASE E LÂMPADA	UN	25,00	CONFORME PROJETO	
13.13	SICOR	ED-48700	ATERRAMENTO COM HASTE DE COBRE, TIPO COPPERWELD, DIÂMETRO DE 5/8", COMPRIMENTO DE 240CM, EXCLUSIVE CABO E CAIXA PARA ATERRAMENTO, INCLUSIVE GRAMPO PARA HASTE E INSTALAÇÃO	UN	3,00	CONFORME PROJETO	
13.14	SICOR	ED-48702	CAIXA PRÉ MOLDADA PARA ATERRAMENTO COM TAMPA DE CONCRETO 25 x 25 x 50 CM, INCLUSIVE ESCAVAÇÃO E BOTA FORA	UN	3,00	CONFORME PROJETO	
13.15	SICOR	ED-13938	CABO DE COBRE NU #16MM2 - 7 FIOSX1,70MM, PARA ELEMENTOS DE CAPTAÇÃO/ ANEL DE CINTAMENTO/ DESCIDA (SPDA), INCLUSIVE SUPORTE E ISOLADOR	UN	20,00	CONFORME PROJETO	
13.16	SICOR	ED-49151	CAIXA DE PASSAGEM, DIMENSÃO (10X10)CM, EM CHAPA DE AÇO, TIPO DE SOBREPOR, COM ACABAMENTO EM PINTURA ELETROSTÁTICA E TAMPA CEGA, INCLUSIVE FIXAÇÃO EM ALVENARIA	UN	10,00	CONFORME PROJETO	
14			OUTROS				
14.1	SICOR	ED-50266	LIMPEZA FINAL PARA ENTREGA DA OBRA	M2	474,81	ÁREA DO PROJETO = 39,90 * 11,90	
RENAN MEDEIRO PENNA Engenheira Civil - CREA: MG-208418/D				Marcos Aurélio Valério Venâncio Prefeito Municipal			

Documento assinado digitalmente



RENAN MEDEIRO PENNA
Data: 28/01/2026 11:48:27-0300
Verifique em <https://validar.it.gov.br>

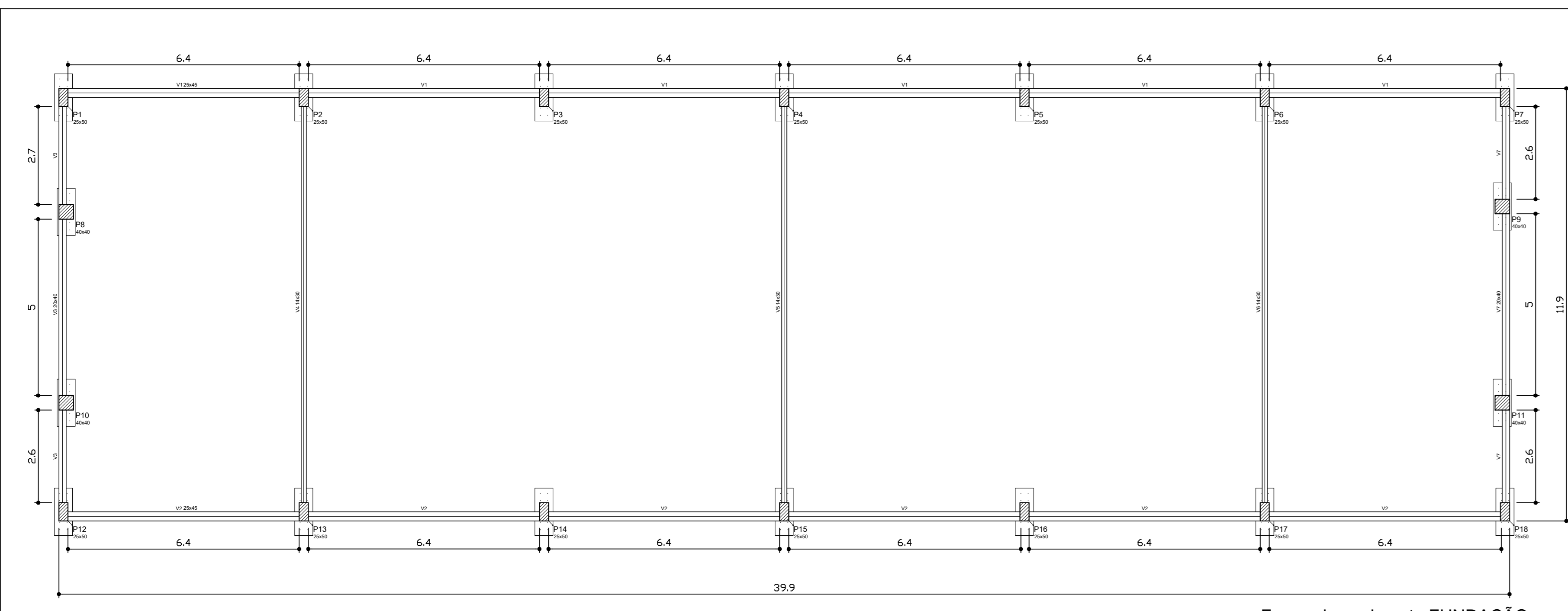

Forma do pavimento FUNDAÇÃO

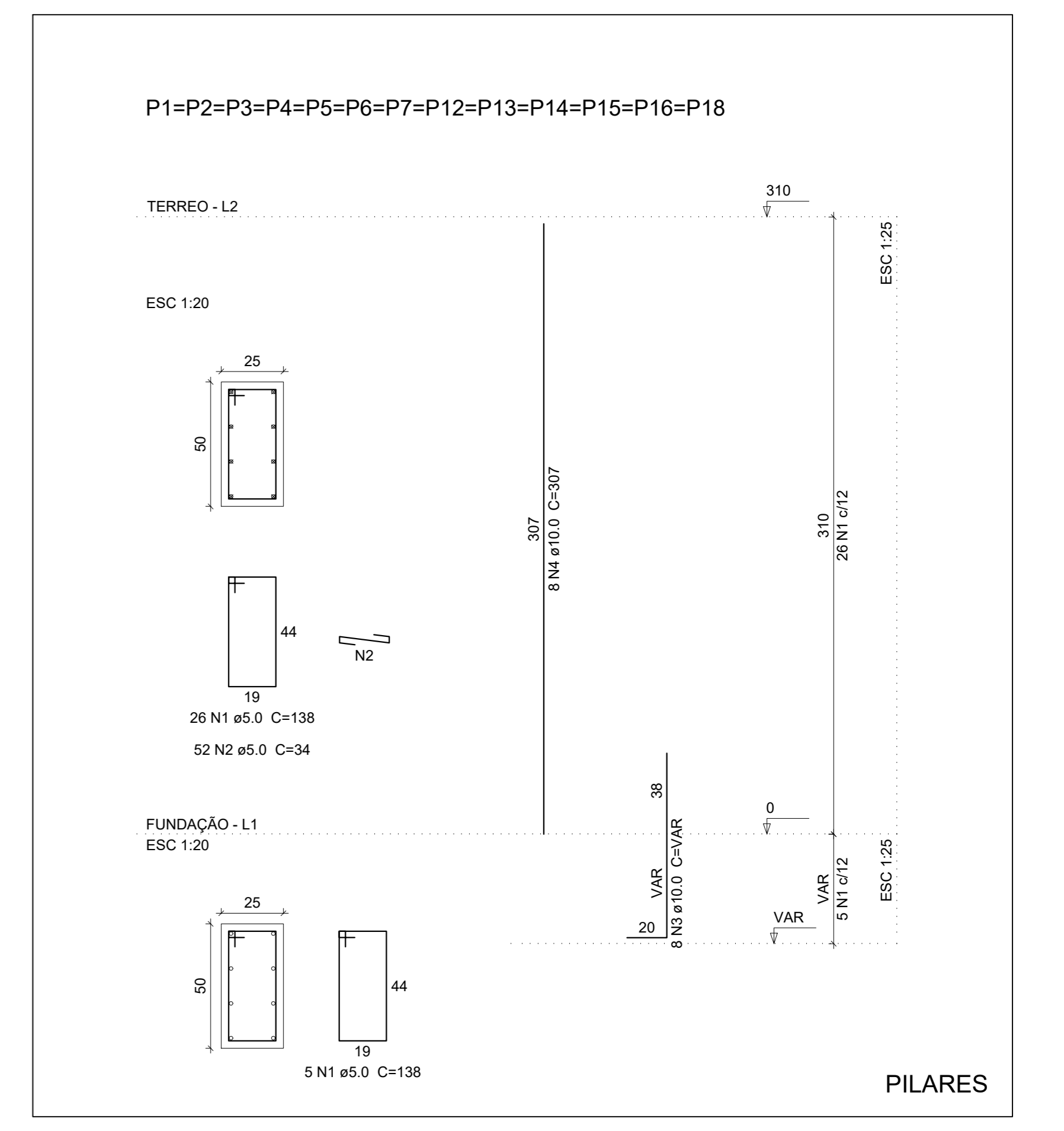
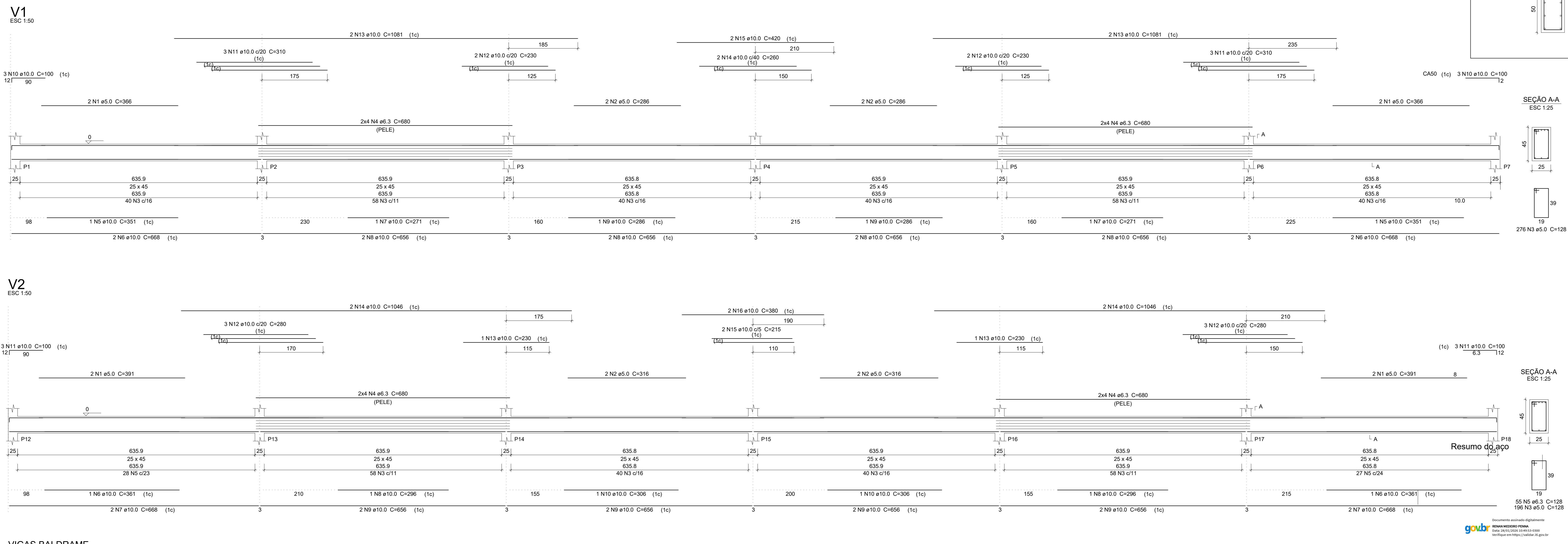
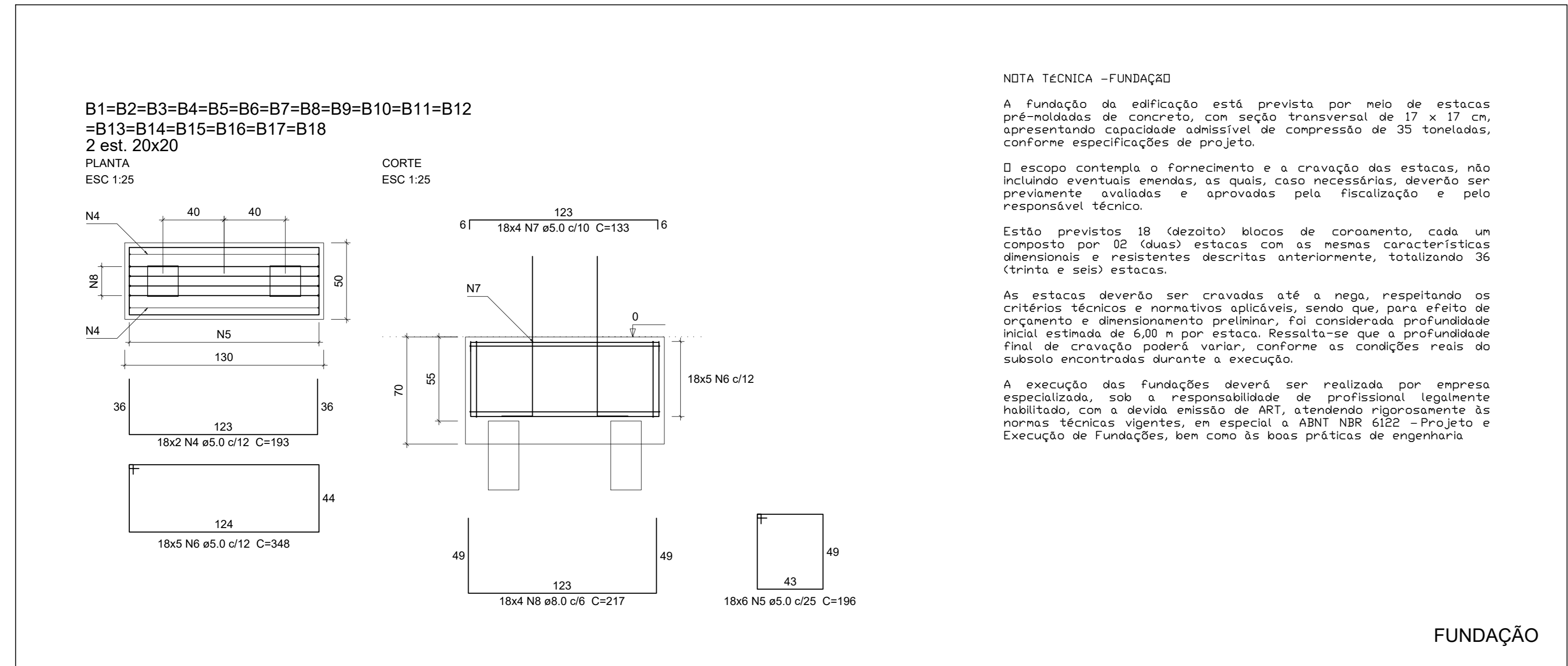

PROJETO ESTRUTURAL PARA CONSTRUÇÃO DE GALPÃO	
R.T.	PROJ.
ENG. CIVIL RENAN MEDEIRO PENNA CREA/MG - 208.418/D	
LOCAL:	FOLHA
CORONEL PACHECO/MG	01/02
USO	TÍTULO
PÚBLICO	GALPÃO
ESCALA	DATA
Sem escala	JANEIRO/26

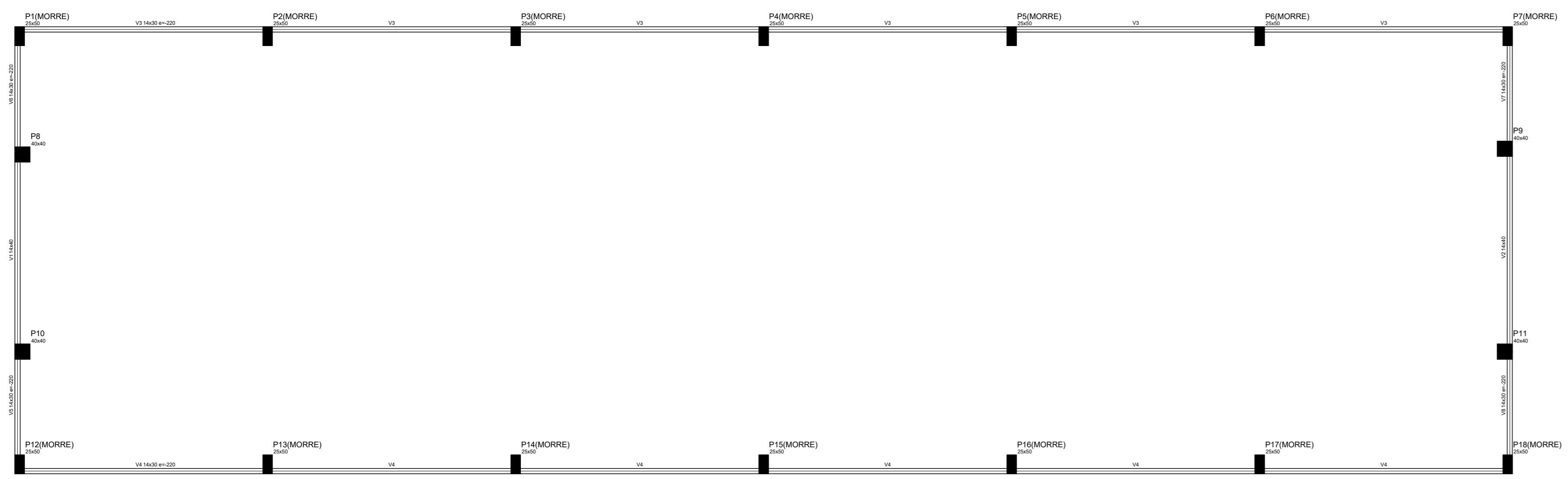

Forma do pavimento galpão

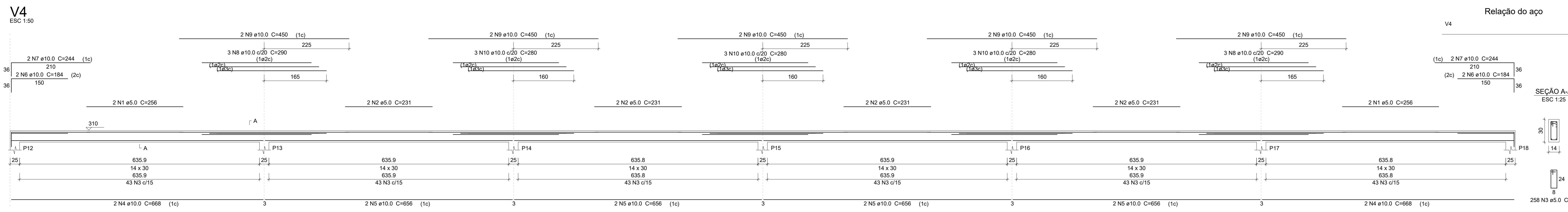
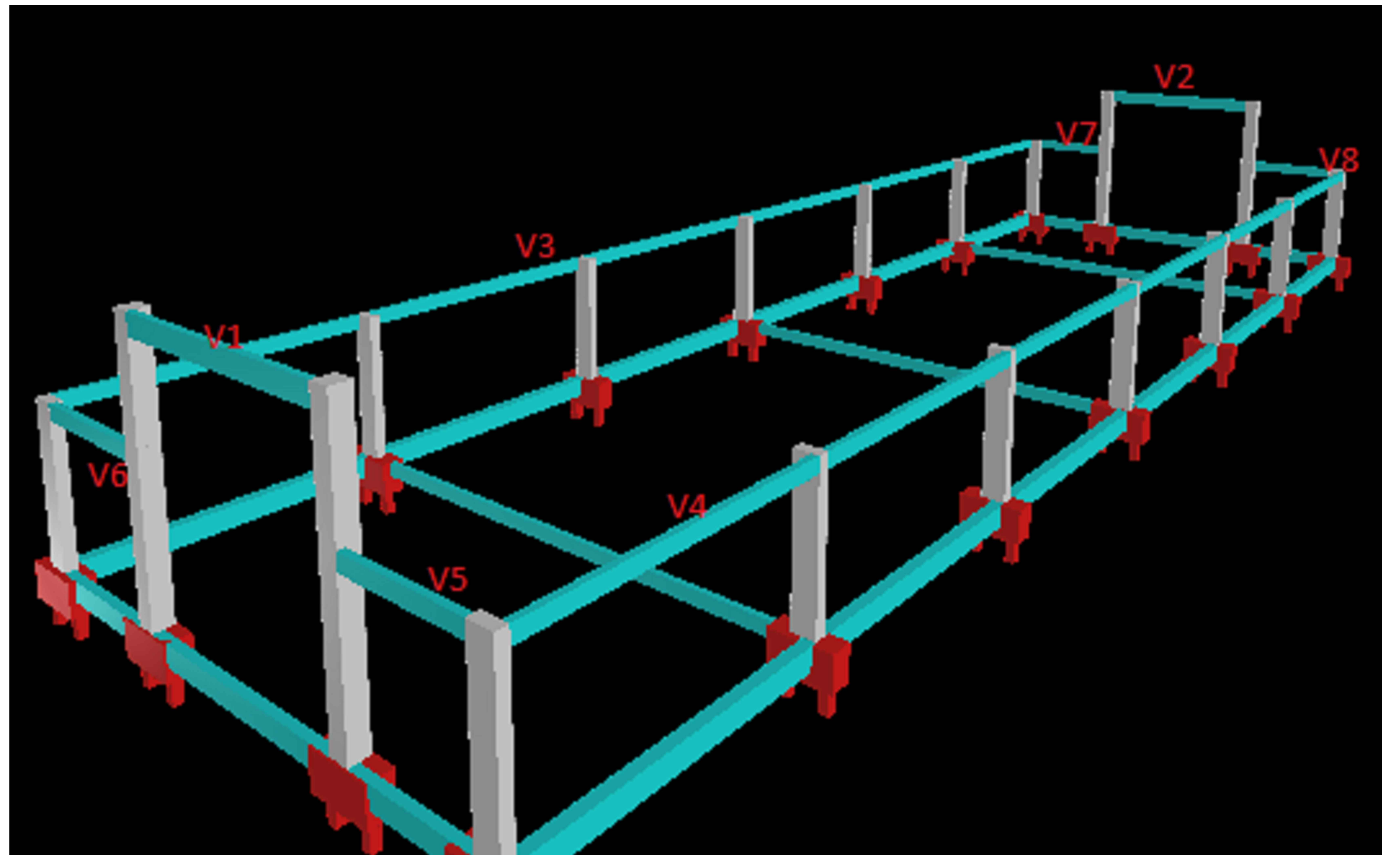
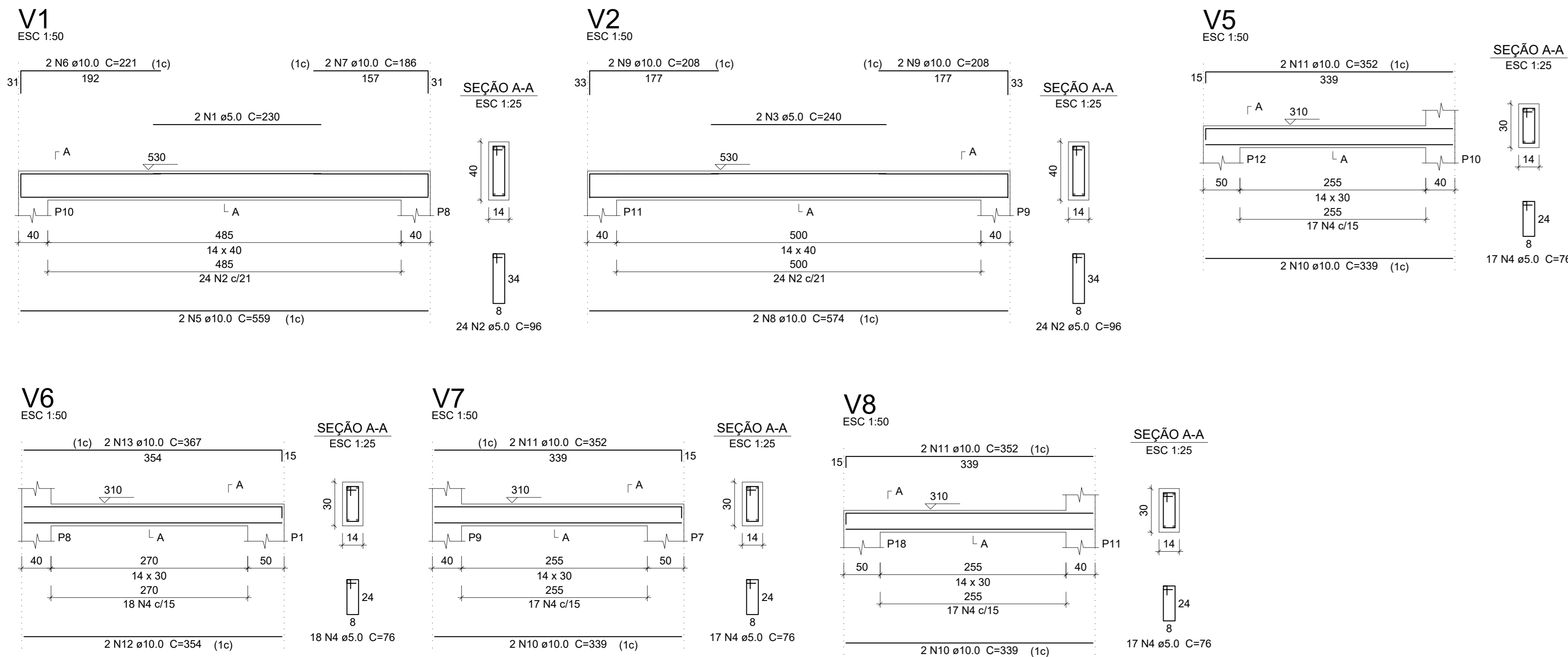

Relação do aço

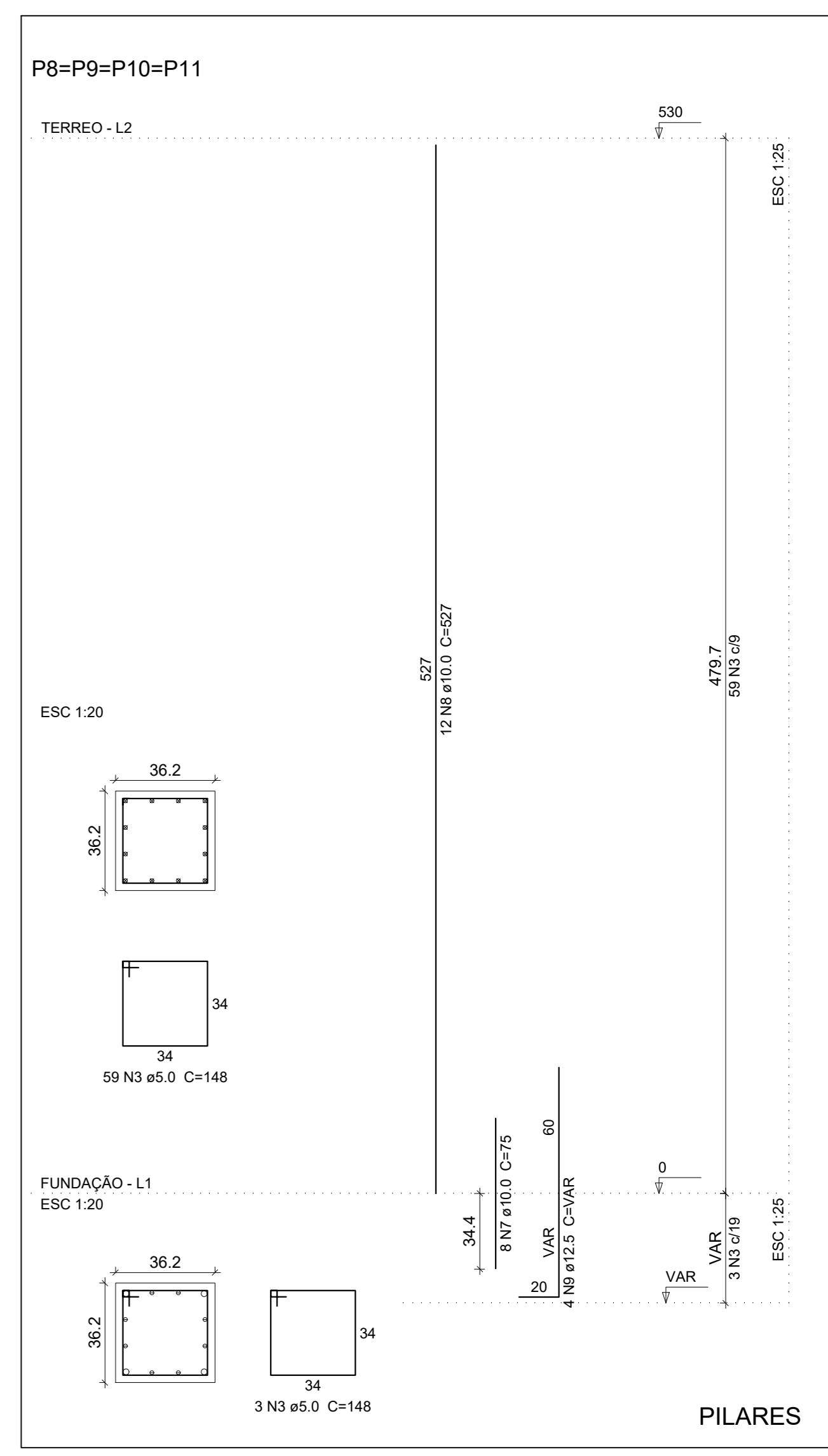
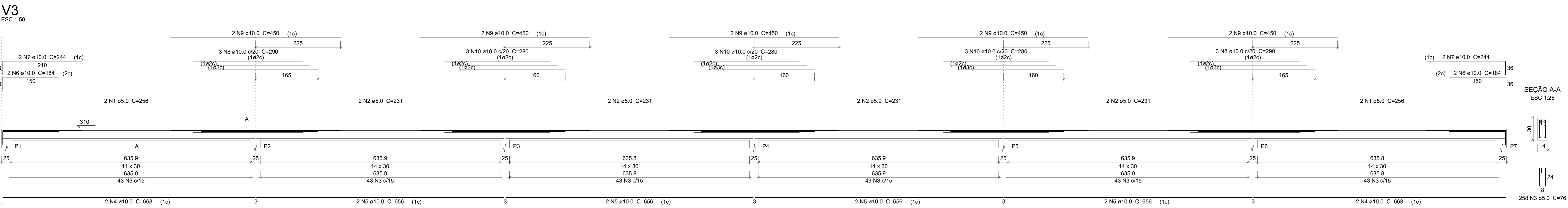

PROJETO ESTRUTURAL PARA CONSTRUÇÃO DE GALPÃO			
R.T	ENG. CIVIL RENAN MEDEIRO PENNA CREA/MG - 208.418/D		PROJ.
LOCAL	CORONEL PACHECO/MG	FOLHA	02/02
USO	PÚBLIC.	TÍTULO	GALPÃO
ESCALA	Sem escala	ÁREA TOTAL	480 m ²
		DATA	JANEIRO/26



1. RESPONSÁVEL TÉCNICO

Nome Civil/Social: JAIR LUCAS PEREIRA JUNIOR

CPF: 088.XXX.XXX-92

Título Profissional: Arquiteto(a) e Urbanista

Nº do Registro: 00A1145134

1.1 Empresa Contratada

Razão Social: JLP ARQUITETURA LTDA - ME

CNPJ: 46.XXX.XXX/0001-20

Período de Responsabilidade Técnica: 02/06/2022 - sem data fim

Nº Registro: 0000PJ541411

2. DETALHES DO RRT

Nº do RRT: SI16473174I00CT001

Modalidade: RRT SIMPLES

Data de Cadastro: 21/01/2026

Forma de Registro: INICIAL

Data de Registro: 22/01/2026

Forma de Participação: INDIVIDUAL

2.1 Valor do RRT

Valor do RRT: R\$130,64

Boleto nº 23894231

Pago em: 22/01/2026

3. DADOS DO SERVIÇO/CONTRATANTE

3.1 Serviço 001

Contratante: Prefeitura Municipal de Coronel Pacheco

CPF/CNPJ: 18.XXX.XXX/0001-64

Tipo: Órgão Público

Data de Início: 20/01/2026

Valor do Serviço/Honorários: R\$0,01

Data de Previsão de Término: 15/03/2026

3.1.1 Endereço da Obra/Serviço

País: Brasil

CEP: 36155000

Tipo Logradouro: PRAÇA

Nº: S/N

Logradouro: RUA

Complemento:

Bairro: BAIRRO NOSSA SENHORA APARECIDA

Cidade/UF: CORONEL PACHECO/MG

3.1.2 Atividade(s) Técnica(s)

Grupo: PROJETO

Quantidade: 501,00

Atividade: 1.1.2 - Projeto arquitetônico

Unidade: metro quadrado

3.1.3 Tipologia

Tipologia: Público

3.1.4 Descrição da Obra/Serviço

PROJETO DE UM GALPÃO INDUSTRIAL NO BAIRRO BAIRRO NOSSA SENHORA APARECIDA

3.1.5 Declaração de Acessibilidade

Declaro o atendimento às regras de acessibilidade previstas em legislação e em normas técnicas pertinentes para as edificações abertas ao público, de uso público ou privativas de uso coletivo, conforme § 1º do art. 56 da Lei nº 13146, de 06



de julho de 2015.

4. RRT VINCULADO POR FORMA DE REGISTRO

Nº do RRT	Contratante	Forma de Registro	Data de Registro
SI16473174I00CT001	Prefeitura Municipal de Coronel Pacheco	INICIAL	21/01/2026

5. DECLARAÇÃO DE VERACIDADE

Declaro para os devidos fins de direitos e obrigações, sob as penas previstas na legislação vigente, que as informações cadastradas neste RRT são verdadeiras e de minha responsabilidade técnica e civil.

6. ASSINATURA ELETRÔNICA

Documento assinado eletronicamente por meio do SICCAU do arquiteto(a) e urbanista JAIR LUCAS PEREIRA JUNIOR, registro CAU nº 00A1145134, na data e hora: 2026-01-21 15:01:17, com o uso de login e de senha. O **CPF/CNPJ** está oculto visando proteger os direitos fundamentais de liberdade, privacidade e o livre desenvolvimento da personalidade da pessoa natural (**LGPD**).

